



RANWAL RENJA

Tahun

2022

BAB I PENDAHULUAN

1.1 Latar Belakang

Undang-Undang Nomor 25 Tahun 2004, tentang Sistem Perencanaan Pembangunan Nasional menegaskan bahwa Perencanaan Pembangunan Nasional menjadi Dasar bagi Pemerintah Daerah dalam menyusun Perencanaan yang spesifik. Untuk menjamin penyelenggaraan pemerintahan yang akuntabel, efisien dan efektif diperlukan perencanaan yang matang dan terarah.

Perencanaan disusun baik di Tingkat Pusat maupun Daerah, berupa Rencana Pembangunan Jangka Panjang, Rencana Pembangunan Jangka Menengah dan Rencana Pembangunan Tahunan. Rencana Kerja perangkat daerah merupakan bagian yang tidak terpisahkan dari perencanaan pembangunan nasional dan pembangunan daerah, Oleh karena itu berdasarkan Peraturan Pemerintah Nomor 38 Tahun 2007 tentang pembagian urusan pemerintahan antara pemerintah, pemerintah daerah provinsi, dan pemerintah daerah kabupaten/kota dan Peraturan Pemerintah Nomor 18 Tahun 2016 tentang Perangkat Daerah tentang Organisasi Perangkat Daerah, maka setiap perangkat daerah wajib menyusun Rencana Kerja.

Rencana Kerja Perangkat Daerah Dinas Pemberdayaan Masyarakat dan Pemerintahan Desa Tahun Anggaran 2022 merupakan penjabaran dari Rencana Pembangunan Jangka Menengah Daerah dan Rencana Strategis Satuan Kerja Perangkat Daerah Tahun 2019 - 2023, yang diarahkan sebagai pedoman pelaksanaan kebijakan, program dan kegiatan pada satu tahun anggaran berjalan sesuai kewenangan, tugas pokok dan fungsi yang telah ditetapkan. Visi DPM-Pemdes Prov. Kaltim merupakan upaya penjabaran dari visi Pemerintah Provinsi Kalimantan Timur selama 5 (lima) tahun kedepan yaitu :

“Terwujudnya Masyarakat Desa dan Kelurahan di Kalimantan Timur Yang Mandiri dan Sejahtera“

Misi DPM-PD Prov. Kaltim :

Mengembangkan kemauan dan kemampuan masyarakat untuk berperan aktif dalam pembangunan, sehingga secara berharap masyarakat mampu membangun diri dan lingkungan secara mandiri, melalui :

1. Mewujudkan tata kelola pemerintahan yang baik di desa dan kelurahan secara optimal
2. Meningkatkan kualitas lembaga kemasyarakatan di desa dan kelurahan
3. Mengembangkan usaha ekonomi masyarakat melalui pemanfaatan potensi perekonomian desa/kelurahan secara optimal
4. Mewujudkan masyarakat desa & kelurahan yg mampu mengelola potensi SDA lokal dengan memanfaatkan TTG berwawasan lingkungan

5. Mewujudkan koordinasi, integrasi, dan sinkronisasi pemberdayaan masyarakat dan pemerintahan desa / kelurahan.

1.2 Landasan Hukum

Secara legal dan formal penyusunan Rencana Kerja (Renja) Dinas Pemberdayaan Masyarakat dan Pemerintahan Desa tahun 2022 ini berdasarkan pada :

1. Undang-Undang RI Nomor 25 Tahun 1956 tentang Pembentukan Daerah Otonom Provinsi Kalimantan Barat, Kalimantan Selatan dan Kalimantan Timur;
2. Undang-Undang Nomor 17 Tahun 2003 tentang Keuangan Negara;
3. Undang-Undang Nomor 25 Tahun 2004 tentang Sistem Perencanaan Pembangunan Nasional;
4. Undang-Undang Nomor 34 Tahun 2004 tentang Perimbangan Keuangan Daerah;
5. Undang-Undang Nomor 23 Tahun 2014 tentang Pemerintahan Daerah;
6. Peraturan Pemerintah Nomor 38 Tahun 2007 tentang Pembagian Urusan Pemerintahan Antara Pemerintah, Pemerintahan Daerah Provinsi dan Pemerintahan Daerah Kabupaten/Kota;
7. Peraturan Pemerintah Nomor 8 Tahun 2008 tentang Tahapan, Tata Cara Penyusunan, Pengendalian dan Evaluasi Pelaksanaan Rencana Pembangunan Daerah;
8. Peraturan Pemerintah Nomor 18 Tahun 2016 tentang Perangkat Daerah;
9. Peraturan Menteri Dalam Negeri Nomor 13 Tahun 2006 tentang Pedoman Pengelolaan Keuangan Daerah;
10. Peraturan Menteri Dalam Negeri Nomor 59 Tahun 2007 tentang Perubahan atas Peraturan Menteri Dalam Negeri Nomor 13 Tahun 2006 tentang Pedoman Pengelolaan Keuangan Daerah;
11. Peraturan Menteri Dalam Negeri Republik Indonesia Nomor 86 Tahun 2017 tentang Tata Cara Perencanaan, Pengendalian dan Evaluasi Pembangunan Daerah, Tata Cara Evaluasi Rancangan Peraturan Daerah tentang Rencana Pembangunan Jangka Panjang Daerah dan Rencana Rencana Pembangunan Jangka Menengah Daerah, serta Tata Cara Perubahan Rencana Pembangunan Jangka Panjang Daerah, Rencana Pembangunan Jangka Menengah Daerah dan Rencana Kerja Pemerintah Daerah.
12. Peraturan Daerah Provinsi Kalimantan Timur Nomor 15 Tahun 2008 tentang Rencana Pembangunan Jangka Panjang Provinsi Kalimantan Timur Tahun 2005-2025;
13. Peraturan Daerah Provinsi Kalimantan Timur Nomor 9 Tahun 2016 tentang Susunan Organisasi Perangkat Daerah Provinsi Kalimantan Timur;
14. Peraturan Daerah Nomor 48 Tahun 2016 tentang Organisasi Perangkat Daerah (OPD) Perangkat Daerah Provinsi Kalimantan Timur;

15. Peraturan Daerah Kalimantan Timur Nomor 2 Tahun 2019 tentang Rencana Pembangunan Jangka Menengah Daerah Provinsi Kalimantan Timur Tahun 2019 – 2023;
16. Peraturan Gubernur Nomor 62 Tahun 2016 tentang Susunan Organisasi, Tugas, Fungsi dan Tata Kerja Dinas Pemberdayaan Masyarakat dan Pemerintahan Desa Provinsi Kalimantan Timur.

1.3 Maksud dan Tujuan

Maksud Penyusunan Rancangan Awal Renja Dinas Pemberdayaan Masyarakat dan Pemerintahan Desa Provinsi Kalimantan Timur Tahun 2022 sebagai dokumen perencanaan pembangunan yang memberikan arah dan kebijakan yang disesuaikan dengan kebijakan keuangan daerah, strategi pembangunan daerah, arah kebijakan umum, dan program pembangunan daerah, sasaran-sasaran strategis yang ingin dicapai dalam 1 (satu) tahun kedepan serta rencana kerjanya.

Tujuan penyusunan Rancangan Awal Renja PD Dinas Pemberdayaan Masyarakat dan Pemerintahan Desa Provinsi Kalimantan Timur Tahun 2022 adalah sebagai pedoman PD dalam merencanakan dan melaksanakan kegiatan tahun anggaran 2022 sesuai dengan RKPD Provinsi Kalimantan Timur dan Renstra Dinas Pemberdayaan Masyarakat dan Pemerintahan Desa Provinsi Kalimantan Timur.

1.4 Sistematika Penulisan

Adapun sistematika penyusunan Rancangan Awal RENJA Dinas Pemberdayaan Masyarakat dan Pemerintahan Desa Provinsi Kalimantan Timur adalah sebagai berikut:

a. Bab I Pendahuluan.

Berisi latar belakang, landasan hukum, maksud dan tujuan, serta sistematika penulisan dokumen Renja.

b. Bab II Evaluasi Pelaksanaan Renja PD Tahun Lalu.

Evaluasi pelaksanaan rencana kerja tahun lalu dan capaian Renstra PD, analisis kinerja pelayanan PD, isu-isu penting penyelenggaraan tugas dan fungsi PD, review terhadap rancangan akhir RKPD, penelaahan usulan program kegiatan masyarakat.

c. Bab III Tujuan, Sasaran, Program dan Kegiatan.

Telaahan terhadap kebijakan nasional, tujuan dan sasaran Rancangan Renja PD, Program dan Kegiatan.

d. Bab IV Rencana Kerja dan Pendanaan Perangkat Daerah

Memuat Rencana Kerja, program dan kegiatan, sasaran, indikator kinerja, dan pendanaan untuk tahun 2022.

e. Bab V Penutup

Memuat ringkasan singkat dari maksud dan tujuan penyusunan dokumen Renja PD, disertai dengan harapan bahwa dokumen ini mampu menjadi pedoman pembangunan selama 1 (satu) tahun ke depan oleh PD.

BAB II

HASIL EVALUASI RENJA PERANGKAT DAERAH TAHUN LALU

2.1 Evaluasi Pelaksanaan Renja Perangkat Daerah Tahun Lalu dan Capaian Renstra Perangkat Daerah

Berdasarkan Rencana Strategis Dinas Pemberdayaan Masyarakat dan Pemerintahan Desa Provinsi Kalimantan Timur Tahun 2019-2023, Dinas Pemberdayaan Masyarakat dan Pemerintahan Desa memiliki visi: ***“Terwujudnya Masyarakat Desa dan Kelurahan di Kalimantan Timur Yang Mandiri dan Sejahtera”***. Sedangkan misi yang akan dicapai adalah:

Mengembangkan kemauan dan kemampuan masyarakat untuk berperan aktif dalam pembangunan, sehingga secara berharap masyarakat mampu membangun diri dan lingkungan secara mandiri, melalui :

1. Mewujudkan tatakelola pemerintahan yang baik di desa dan kelurahan secara optimal
2. Meningkatkan kualitas lembaga kemasyarakatan di desa dan kelurahan
3. Mengembangkan usaha ekonomi masyarakat melalui pemanfaatan potensi perekonomian desa/kelurahan secara optimal
4. Mewujudkan masyarakat desa & kelurahan yg mampu mengelola potensi SDA lokal dengan memanfaatkan TTG berwawasan lingkungan
5. Mewujudkan koordinasi, integrasi, dan sinkronisasi pemberdayaan masyarakat dan pemerintahan desa / kelurahan.

Rencana Kerja Dinas Pemberdayaan Masyarakat dan Pemerintahan Desa Provinsi Kalimantan Timur Tahun 2022 terdiri dari 7 (tujuh) Program, 13 (tiga belas) Kegiatan dan 55 (lima puluh lima) Sub Kegiatan dengan pagu indikatif yang bersumber dari APBD sebesar Rp - dan sesuai dengan pagu definitif (DPA) sebesar Rp 21.418.495.318,-

Program/kegiatan yang tertuang dalam Renja dan dokumen pelaksanaan anggaran tahun 2021 adalah sebagai berikut:

Tabel 2.1

Perbandingan Program dan Kegiatan pada Renja dan DPA Tahun 2021

Kode					Urusan/ Bidang Urusan Pemerintahan Daerah Dan Program/ Kegiatan	PAGU RENJA	PAGU DPA
2					URUSAN PEMERINTAHAN WAJIB YANG TIDAK BERKAITAN DENGAN PELAYANAN DASAR		
2	13				URUSAN PEMERINTAHAN BIDANG PEMBERDAYAAN MASYARAKAT DAN DESA	21.418.495.318	19.898.636.000
2	13	1			PROGRAM PENUNJANG URUSAN PEMERINTAHAN DAERAH PROVINSI	15,312,824,818	14.276.220.500
2	13	1	1.01		Perencanaan, Penganggaran, dan Evaluasi Kinerja Perangkat Daerah	835,000,000	735.000.000
2	13	1	1.01	1	Penyusunan Dokumen Perencanaan Perangkat Daerah	276,000,000	276.000.000



2	13	1	1.01	2	Koordinasi dan Penyusunan Dokumen RKA-SKPD	15,000,000	25.000.000
2	13	1	1.01	3	Koordinasi dan Penyusunan Dokumen Perubahan RKA-SKPD	15,000,000	25.000.000
2	13	1	1.01	4	Koordinasi dan Penyusunan DPA-SKPD	15,000,000	25.000.000
2	13	1	1.01	5	Koordinasi dan Penyusunan Perubahan DPA-SKPD	15,000,000	25.000.000
2	13	1	1.01	6	Koordinasi dan Penyusunan Laporan Capaian Kinerja dan Ikhtisar Realisasi Kinerja SKPD	50,000,000	50.000.000
2	13	1	1.01	7	Evaluasi Kinerja Perangkat Daerah	449,000,000	309.000.000
2	13	1	1.02		Administrasi Keuangan Perangkat Daerah	9,501,028,126	9.420.378.000
2	13	1	1.02	1	Penyediaan Gaji dan Tunjangan ASN	8,885,298,000	8,885,298,000
2	13	1	1.02	2	Penyediaan Administrasi Pelaksanaan Tugas ASN	349,680,000	349,680,000
2	13	1	1.02	3	Pelaksanaan Penatausahaan dan Pengujian/Verifikasi Keuangan SKPD	44,587,518	34,000,000
2	13	1	1.02	4	Koordinasi dan Pelaksanaan Akuntansi SKPD	96,462,608	69,000,000
2	13	1	1.02	5	Koordinasi dan Penyusunan Laporan Keuangan Akhir Tahun SKPD	60,000,000	57,400,000
2	13	1	1.02	6	Pengelolaan dan Penyiapan Bahan Tanggapan Pemeriksaan	25,000,000	10,000,000
2	13	1	1.02	7	Koordinasi dan Penyusunan Laporan Keuangan Bulanan/Triwulanan/Semesteran SKPD	25,000,000	10,000,000
2	13	1	1.02	8	Penyusunan Pelaporan dan Analisis Prognosis Realisasi Anggaran	15,000,000	5,000,000
2	13	1	1.05		Administrasi Kepegawaian Perangkat Daerah	170,100,000	84.000.000
2	13	1	1.05	2	Pengadaan Pakaian Dinas Beserta Atribut Kelengkapannya	170,100,000	84.000.000
2	13	1	1.06		Administrasi Umum Perangkat Daerah	1,691,839,280	1.325.323.608
2	13	1	1.06	1	Penyediaan Komponen Instalasi Listrik/Penerangan Bangunan Kantor	5,000,080	4.021.608
2	13	1	1.06	2	Penyediaan Peralatan dan Perlengkapan Kantor	436,771,700	372.862.000
2	13	1	1.06	3	Penyediaan Peralatan Rumah Tangga	33,292,500	6.000.000
2	13	1	1.06	4	Penyediaan Bahan Logistik Kantor	278,440,000	218.440.000
2	13	1	1.06	5	Penyediaan Barang Cetak dan Penggandaan	28,135,000	28.000.000
2	13	1	1.06	9	Penyelenggaraan Rapat Koordinasi dan Konsultasi SKPD	910,200,000	696.000.000
2	13	1	1.07		Pengadaan Barang Milik Daerah Penunjang Urusan Pemerintah Daerah	654,014,000	240.020.000
2	13	1	1.07	2	Pengadaan Kendaraan Dinas Operasional atau Lapangan	555,734,000	220.020.000
2	13	1	1.07	5	Pengadaan Mebel	98,280,000	20.000.000
2	13	1	1.08		Penyediaan Jasa Penunjang Urusan Pemerintahan Daerah	2,147,699,312	2.158.354.792
2	13	1	1.08	1	Penyediaan Jasa Surat Menyurat	5,000,000	5.000.000
2	13	1	1.08	2	Penyediaan Jasa Komunikasi, Sumber Daya Air dan Listrik	336,960,000	353.120.000
2	13	1	1.08	3	Penyediaan Jasa Peralatan dan Perlengkapan Kantor	301,462,960	301.457.960
2	13	1	1.08	4	Penyediaan Jasa Pelayanan Umum Kantor	1,504,276,352	1.498.776.832
2	13	1	1.09		Pemeliharaan Barang Milik Daerah Penunjang Urusan Pemerintahan Daerah	313,144,100	313.144.100
2	13	1	1.09	1	Penyediaan Jasa Pemeliharaan, Biaya Pemeliharaan dan Pajak Kendaraan Perorangan Dinas atau Kendaraan Dinas Jabatan	100,000,000	100.000.000
2	13	1	1.09	2	Penyediaan Jasa Pemeliharaan, Biaya Pemeliharaan, Pajak dan Perizinan Kendaraan Dinas Operasional atau Lapangan	14,220,100	14.220.100
2	13	1	1.09	9	Pemeliharaan/Rehabilitasi Gedung Kantor dan Bangunan Lainnya	198,924,000	198.924.000
2	13	2			PROGRAM PENATAAN DESA	100,000,000	83.700.000
2	13	2	1.01		Penatausahaan Penetapan Susunan Kelembagaan, Pengisian Jabatan, dan Masa Jabatan Kepala Desa dan Desa Adat	100,000,000	83.700.000
2	13	2	1.01	3	Fasilitasi Kabupaten/Kota dan Desa dalam rangka Penataan Desa	100,000,000	83.700.000
2	13	3			PROGRAM PENINGKATAN KERJASAMA DESA	1,000,000,000	819.600.000
2	13	3	1.01		Fasilitasi Kerja Sama antar desa yang Menjadi Kewenangan Provinsi	1,000,000,000	819.600.000
2	13	3	1.01	1	Fasilitasi Kerja Sama antar Desa Lintas Kabupaten/Kota	700,000,000	675.594.000
2	13	3	1.01	2	Fasilitasi Kerja Sama Desa dengan Pihak Ketiga	150,000,000	50.000.000
2	13	3	1.01	3	Fasilitasi Pembangunan Kawasan Perdesaan	150,000,000	94.006.000
2	13	4			PROGRAM ADMINISTRASI PEMERINTAHAN DESA	1,929,224,500	1.699.649.500
2	13	4	1.01		Pembinaan dan Pengawasan Penyelenggaraan Pemerintahan Desa	1,929,224,500	1.699.649.500



2	13	4	1.01	1	Fasilitasi Penyusunan Peraturan Daerah Kabupaten/Kota dan Peraturan Bupati/wali kota yang Mengatur Desa	50,000,000	21.700.000
2	13	4	1.01	2	Pembinaan Manajemen Pemerintahan Desa	50,000,000	9.500.000
2	13	4	1.01	4	Fasilitasi Penyusunan, Perencanaan, Pelaksanaan dan Pengawasan Pembangunan Desa	430,000,000	430.000.000
2	13	4	1.01	5	Fasilitasi Pengelolaan Keuangan Desa	152,075,000	152.075.000
2	13	4	1.01	6	Fasilitasi Pengelolaan Aset Desa	70,000,000	49.425.000
2	13	4	1.01	7	Fasilitasi Pemilihan, Pengangkatan dan Pemberhentian Kepala Desa	50,000,000	9.500.000
2	13	4	1.01	8	Fasilitasi Evaluasi Perkembangan Desa serta Lomba Desa dan Kelurahan	150,000,000	127.350.000
2	13	4	1.01	10	Pembinaan Aparatur Pemerintah Desa	180,375,000	180.375.000
2	13	4	1.01	11	Pembinaan Peningkatan Kapasitas Anggota BPD	160,825,000	160.825.000
2	13	4	1.01	15	Pembinaan dan Pengawasan Penetapan Pengaturan BUM Desa Kabupaten/Kota dan Lembaga Kerjasama antar Desa	447,749,500	447.749.500
2	13	4	1.01	16	Fasilitasi Penetapan dan Penegasan Batas Desa	50,000,000	4.950.000
2	13	4	1.01	19	Fasilitasi Peran BPD dalam Penyelenggaraan Pemerintahan Desa	50,000,000	18.000.000
2	13	4	1.01	21	Fasilitasi Pekan Inovasi Perkembangan Desa	88,200,000	88.200.000
2	13	5			PROGRAM PEMBERDAYAAN LEMBAGA KEMASYARAKATAN, LEMBAGA ADAT DAN MASYARAKAT HUKUM ADAT	3,076,446,000	3.019.466.000
2	13	5	1.01		Pemberdayaan Lembaga kemasyarakatan yang Bergerak di Bidang Pemberdayaan Desa dan Lembaga Adat Tingkat Daerah Provinsi serta Pemberdayaan Masyarakat Hukum Adat yang Masyarakat Pelakunya Hukum Adat yang Sama Berada di Lintas Daerah Kabupaten/Kota	3,076,446,000	3.019.466.000
2	13	5	1.01	1	Identifikasi dan Inventarisasi Masyarakat Hukum Adat	200,000,000	198.220.000
2	13	5	1.01	2	Fasilitasi Penataan, Pemberdayaan dan Pendayagunaan Kelembagaan Lembaga Kemasyarakatan Desa/Kelurahan (RT, RW, PKK, Posyandu, LPM, dan Karang Taruna), Lembaga Adat Desa/Kelurahan dan Masyarakat Hukum Adat	200,000,000	200.000.000
2	13	5	1.01	3	Peningkatan Kapasitas Kelembagaan Lembaga Kemasyarakatan Desa/Kelurahan (RT, RW, PKK, Posyandu, LPM, dan Karang Taruna), Lembaga Adat Desa/Kelurahan dan Masyarakat Hukum Adat	232,540,000	232.540.000
2	13	5	1.01	4	Fasilitasi Penyediaan Sarana dan Prasarana Kelembagaan Lembaga Kemasyarakatan Desa/Kelurahan (RT, RW, PKK, Posyandu, LPM, dan Karang Taruna), Lembaga Adat Desa/Kelurahan dan Masyarakat Hukum Adat	200,000,000	194.000.000
2	13	5	1.01	6	Fasilitasi Pemerintah Desa dalam Pemanfaatan Teknologi Tepat Guna	350,000,000	347.600.000
2	13	5	1.01	7	Fasilitasi Bulan Bhakti Gotong Royong Masyarakat	100,000,000	53.200.000
2	13	5	1.01	9	Fasilitasi Tim Penggerak PKK dalam Penyelenggaraan Gerakan Pemberdayaan Masyarakat dan Kesejahteraan Keluarga	1,793,906,000	1.793.906.000

Sumber: DPA DPMPD KALTIM Tahun 2021

Dari tabel diatas terlihat bahwa anggaran Renja tidak selaras dengan anggaran di DPA, untuk pelaksanaan program kegiatan di Dinas Pemberdayaan Masyarakat dan Pemerintahan Desa Provinsi Kalimantan Timur.

Adapun tabel rekapitulasi Evaluasi Hasil Pelaksanaan Renja SKPD Tahun 2021 dan Pencapaian Renstra SKPD adalah tertuang dalam tabel 2.1.1 berikut ini

No	Sasaran	Program/Kegiatan	Indikator Kinerja Program (outcome)/Kegiatan (output)	Target Renstra Perangkat Daerah Provinsi pada Tahun 2023 (akhir periode Renstra Perangkat Daerah Provinsi)		Realisasi Capaian Kinerja Renstra Perangkat Daerah Provinsi sampai dengan Renja Perangkat Daerah Tahun Lalu (n-2)		Target Kinerja dan anggaran Renja Perangkat Daerah Provinsi Tahun 2022 (Tahun n-1) yang dievaluasi		Realisasi Kinerja Pada Triwulan								Realisasi Capaian Kinerja dan Anggaran Renja Perangkat Daerah Provinsi yang dievaluasi Tahun 2021	Realisasi Kinerja dan Anggaran Renstra Perangkat Daerah Provinsi s/d tahun 2019 (Akhir Tahun Pelaksanaan Renja Perangkat Daerah Provinsi Tahun 2023)		Tingkat Capaian Kinerja dan Realisasi Anggaran Renstra Pengakat daerah Provinsi s/d tahun 2023(%)		
										I		II		III		IV							
1	2	3	4	5		6		7		8		9		10		11		12=8+9+10+11		13=6+12		14=13/5*100%	
				K	Rp	K	Rp	K	Rp	K	Rp	K	Rp	K	Rp	K	Rp	K	Rp	K	Rp	K	Rp
		DPMPD																					
1	DPMPD Prov. Kaltim	PROGRAM PENUNJANG URUSAN PEMERINTAHAN DAERAH PROVINSI	Terlayannya administrasi		Rp. 20.915.549.000				Rp. 21.418.495.318,00														
		Perencanaan, Penganggaran, dan Evaluasi Kinerja Perangkat Daerah		Jumlah Dokumen Perencanaan sesuai dengan Pedoman	27 Dokumen	Rp. 879.750.000			27 Dokumen	Rp. 585.503.800	27 Dokumen	0						0	0	0	0		0
		1	Penyusunan Dokumen Perencanaan Perangkat Daerah	Jumlah Dokumen Perencanaan	5 Dokumen	305.000.000			5 Dokumen	276.000,000	5 Dokumen	0						0	0	0	0		0
		2	Koordinasi dan Penyusunan Dokumen RKA-SKPD	Jumlah Dokumen RKA	1 Dokumen	17.000.000			1 Dokumen	15,000,000	1 Dokumen	0						0	0	0	0		0
		3	Koordinasi dan Penyusunan Dokumen Perubahan RKA- SKPD	Jumlah Dokumen RKA Perubahan	1 Dokumen	17.000.000			1 dokumen	15,000,000	1 dokumen	0						0	0	0	0		0
		4	Koordinasi dan Penyusunan DPA-SKPD	Jumlah Dokumen DPA- SKPD	1 Dokumen	17.000.000			1 Dokumen	15,000,000	1 Dokumen	0						0	0	0	0		0
		5	Koordinasi dan Penyusunan Perubahan DPA-SKPD	Jumlah Dokumen Perubahan DPA-SKPD	1 Dokumen	17.000.000			1 Dokumen	15,000,000	1 Dokumen	0						0	0	0	0		0

DPMPD Prov.Kaltim	6	Koordinasi dan Penyusunan Laporan Capaian Kinerja dan Ikhtisar Realisasi Kinerja SKPD	Jumlah Dokumen Laporan Capaian Kinerja dan Ikhtisar	16 Dokumen	50.000.000		16 Dokumen	50,000,000	16 Dokumen	0							0	0	0	0		0
	7	Evaluasi Kinerja Perangkat Daerah	Jumlah Dokumen Evaluasi Kinerja Perangkat Daerah	2 Dokumen	456.750.000		2 Dokumen	449,000,000	2 Dokumen	0							0	0	0	0		0
	Administrasi Keuangan Perangkat Daerah		Jumlah Pelaksanaan Administiras Perkantoran	12 Bulan	Rp. 9.499.978.000		12 Bulan	Rp. 9.501.028.126	12 Bulan	0							0	0	0	0		0
	1	Penyediaan Gaji dan Tunjangan ASN	Jumlah Gaji ASN	1 Tahun	8.885.298.000		1 Tahun	8.885.298.000	12 Bulan	0							12	163.563.100	0	0		0
	2	Penyediaan Administrasi Pelaksanaan Tugas ASN	Jumlah Pelaksana Tugas ASN	12 Bulan	349.680.000		12 Bulan	349.680.000	12 Bulan	0							0	0	0	0		0
	3	Pelaksanaan Penatausahaan dan Pengujian/Verifikasi Keuangan SKPD	Jumlah Dokumen Verifikasi	800 Dokumen	40.000.000		800 Dokumen	Rp. 44.587.518	800 Dokumen	0							0	0	0	0		0
	4	Koordinasi dan Pelaksanaan Akuntansi SKPD	Jumlah Laporan Akuntansi	12 laporan	100.000.000		12 laporan	96.462.608	12 laporan	0							0	0	0	0		0
	5	Koordinasi dan Penyusunan Laporan Keuangan Akhir Tahun SKPD	Jumlah Laporan Akhir Tahun	1 Laporan	60.000.000		1 Laporan	60.000.000	1 Laporan	0							0	0	0	0		0
	6	Pengelolaan dan Penyajian Bahan Tanggapan Pemeriksaan	Jumlah Laporan Hasil Pemeriksaan	1 Laporan	25.000.000		1 Laporan	25.000.000	1 Laporan	0							0	0	0	0		0
	7	Koordinasi dan Penyusunan Laporan Keuangan Bulanan/Triwulan/Semesteran SKPD	Jumlah laporan Bulanan/ Triwulan, dan Semesteran	18 Laporan	25.000.000		18 Laporan	25.000.000	18 Laporan	0							0	0	0	0		0

<div> <div>DPMPD Prov.Kaltim</div> <div>DPMPD Prov.Kaltim</div> </div>	8	Penyusunan Pelaporan dan Analisis Prognosis Realisasi Anggaran	Jumlah Laporan Analisis Prognosis Realisasi Anggaran	4 Laporan	15.000.000			4 Laporan	15.000.000	4 Laporan	0							0	0	0	0		0
	Administrasi Kepegawaian Perangkat Daerah		Terlaksananya Administrasi Kepegawaian Daerah	1 Laporan	Rp. 84.000.000			1 Laporan	Rp. 170.100.000	1 Laporan	0							0	0	0	0		0
	1	Pengadaan Pakaian Dinas Beserta Atribut Kelengkapannya	Tersedianya Pakaian Dinas Beserta Atribut Kelengkapannya	1 Laporan	Rp. 84.000.000			1 Laporan	170.100.000	1 Laporan	0							0	0	0	0		0
	Administrasi Umum Perangkat Daerah		Terperuhnya fasilitas Penunjang Alat Kegiatan Kantor	12 Bulan	Rp. 1.373.800.000			12 Bulan	Rp. 1.691.839.280	12 Bulan	0							0	0	0	0		0
	1	Penyediaan Komponen Instalasi Listrik/Penerangan Bangunan Kantor	Jumlah Penyediaan Komponen Instalasi Listrik/Penerangan Bangunan	10 Jenis	Rp. 4.000.000			10 Jenis	5.000,08	10 Jenis	0							0	0	0	0		0
	2	Penyediaan Peralatan dan Perlengkapan Kantor	Jumlah Penyediaan Peralatan dan Perlengkapan Kantor	8 Jenis	Rp. 300.000.000			8 Jenis	436.771.700	8 Jenis	0							0	0	0	0		0
	3	Penyediaan Peralatan Rumah Tangga	Jumlah Penyediaan Peralatan Rumah Tangga	1 Jenis	Rp. 15.000.000			1 Jenis	33.292.500	1 Jenis	0							0	0	0	0		0
	4	Penyediaan Bahan Logistik Kantor	Jumlah Penyediaan Bahan Logistik Kantor	7 Jenis	Rp. 248.440.000			7 Jenis	278.440.000	7 Jenis	0							0	0	0	0		0
	5	Penyediaan Barang Cetakan dan Penggandaan	Jumlah Penyediaan Barang Cetakan dan Penggandaan	4 Jenis	Rp. 28.360.048			4 Jenis	28.135.000	4 Jenis	0							0	0	0	0		0
	6	Penyelenggaraan Rapat Koordinasi dan Konsultasi SKPD	Jumlah Penyelenggaraan Rapat Koordinasi dan Konsultasi SKPD	1 Laporan	Rp. 778.000.000			1 Laporan	910.200.000	1 Laporan								0	0	0	0		0

DPMPD Prov.Kaltim	Pengadaan Barang Milik Daerah Penunjang Urusan Pemerintah Daerah		Terpenuhinya fasilitas Penunjang Kegiatan Kantor	2 Unit	Rp. 512.610.000			1 Unit	Rp. 654.014.000	1 Unit	0						0	0	0	0		0
	1	Pengadaan Kendaraan Dinas Operasional atau Lapangan	Jumlah Pengadaan Kendaraan Dinas Operasional atau Lapangan	1 Unit	Rp. 492.610.000			1 Unit	555.734.000	1 Unit	0						0	0	0	0		0
	2	Pengadaan Mebel	Jumlah Penyediaan Mebel	1 unit	Rp. 20.000.000			1 Unit	Rp. 98.280.000	1 Unit	0						0	0	0	0		0
DPMPD Prov.Kaltim	Penyediaan Jasa Penunjang Urusan Pemerintahan Daerah		Mengukur efektivitas administrasi Perkantoran	12 Bulan	Rp. 2.146.236.352				2.147.699.312	12 Bulan	454.312.525						0	0	0	0		0
	1	Penyediaan Jasa Surat Menyurat	Jumlah Penyediaan Jasa Surat Menyurat	1 Laporan	Rp. 5.000.000			1 Laporan	5.000.000	12 Bulan	0						0	0	0	0		0
	2	Penyediaan Jasa Komunikasi, Sumber Daya Air dan Listrik	Jumlah Penyediaan Jasa Komunikasi, Sumber Daya Air dan Listrik	800 M3	Rp. 336.960.000			800 M3	336.960.000	800 M3	6.183.935						0	0	0	0		0
			Jumlah Penyediaan Jasa Komunikasi, Sumber Daya Air dan Listrik	1000 Kwh				1000 Kwh		12.047.658						0	0	0	0		0	
			Jumlah Penyediaan Jasa Komunikasi, Sumber Daya Air dan Listrik	1996 Mbps				1996 Mbps		11.272.310						0	0	0	0		0	
	3	Penyediaan Jasa Peralatan dan Perlengkapan Kantor	Jumlah Penyediaan Jasa Peralatan dan Perlengkapan Kantor	10 Jenis	Rp. 300.000.000			10 Jenis	301,462,960	10 Jenis	0						0	0	0	0		0
	4	Penyediaan Jasa Pelayanan Umum Kantor	Jumlah Penyediaan Jasa Pelayanan Umum Kantor	1 Tahun	Rp. 1.504.276.352			1 Tahun	1,504,276,352	1 Tahun	0						0	0	0	0		0

2	DPMPD Prov.Kaltim	Pemeliharaan Barang Milik Daerah Penunjang Urusan Pemerintahan Daerah		Tersediannya Pemeliharaan Barang Milik Daerah Penunjang Urusan PD	12 Bulan	Rp. 313.144.100			12 Bulan	Rp. 313.144.100	12 Bulan	0						0	0	0	0	0
		1	Penyediaan Jasa Pemeliharaan, Biaya Pemeliharaan dan Pajak Kendaraan Perorangan Dinas atau Kendaraan Dinas Jabatan	Jumlah Kendaraan Dinas yang dipelihara	16 Unit	Rp. 100.000.000			16 Unit	100.000.000	12 Bulan	0						0	0	0	0	0
		2	Penyediaan Jasa Pemeliharaan, Biaya Pemeliharaan, Pajak dan Perizinan Kendaraan Dinas Operasional atau Lapangan	Jumlah Kendaraan Dinas yang diperpanjang STNK	16 Unit	Rp. 14.220.100			16 Unit	14.220.100	1 Bangunan	0						0	0	0	0	0
		3	Pemeliharaan/Rehabilitasi Gedung Kantor dan Bangunan Lainnya	Jumlah Pemeliharaan/Rehabilitasi Gedung Kantor dan Bangunan Lainnya	1 Gedung	Rp. 198.924.000			1 Gedung	198.924.000	12 Bulan	0						0	0	0	0	0
		7 Kabupaten	PROGRAM PENATAAN DESA		Desa Yang telah dilakukan Penataan	1 Laporan	Rp. 100.000.000			1 Laporan	100.000.000,00	1 Laporan	0						0	0	0	0
Penatausahaan Penetapan Susunan Kelembagaan, Pengisian Jabatan dan Masa Jabatan Kepala Desa dan Desa Adat			Jumlah Desa Yang Telah Dilakukan Penataan di Bidang Pemerintahan Desa	1 Laporan	Rp. 100.000.000			1 Laporan	100.000.000,00	1 Laporan	0						0	0	0	0	0	
1	Fasilitasi Kabupaten/Kota dan Desa dalam rangka Penataan Desa		Jumlah Laporan Fasilitasi Kabupaten/Kota dan Desa dalam Rangka Penataan Desa	1 Laporan	Rp. 100.000.000			1 Laporan	100.000.000,00	1 Laporan	0						0	0	0	0	0	
3		PROGRAM PENINGKATAN KERJASAMA DESA		Desa Berkembang	45 Desa	Rp. 1.000.000.000			30 Desa	445.212.513,00							0	0	0	0	0	

	DPMPD Prov.Kaltim		Fasilitasi Kerjasama Antar Desa yang menjadi Kewenangan Provinsi	Jumlah Desa Berkembang	45 Desa	Rp. 1.000.000.000			30 Desa	Rp.1.000.000.000,00	30 Desa	0						0	0	0	0		0
	BKAD	1	Fasilitasi Kerjasama Antar Desa Lintas Kabupaten/Kota	Jumlah Badan Kerjasama Antar Desa yang dibina	7 BKAD	Rp. 700.000.000			7 BKAD	700.000.000	7 BKAD	0						0	0	0	0		0
				Jumlah Data dan Informasi PPMD yang tersedia	1 Laporan				1 Laporan		1 Laporan							0	0	0	0		0
				Jumlah Desa yang di dampingi	30 Desa				30 Desa		30 Desa												
	Kerjasama Desa	2	Fasilitasi Kerja Sama Desa dengan Pihak Ketiga	Kerjasama Desa dengan Pihak Ketiga	30 Desa	Rp. 150.000.000			3 Kerjasama	150.000.000	3 Kerjasama	0						0	0	0	0		0
	Kawasan Perdesaan	3	Fasilitasi Pembangunan Kawasan Perdesaan	Jumlah Pembangunan Kawasan Perdesaan yang dibina	3 Kawasan Perdesaan	Rp. 150.000.000			3 Kawasan	150.000.000	3 Kawasan	0						0	0	0	0		0
				Laporan Pengembangan Pembangunan Kawasan Perdesaan					1 Laporan		1 Laporan												
4	DPMPD Prov.Kaltim		Program Administrasi Pemerintahan Desa	Desa yang mampu menjalankan Pemerintahan Desa dan (Lembaga Ekonomi Desa) secara Optimal		1,929,224,500				1,929,224,500		4.710.000						0	0	0	0		0
	30 Desa	1	Fasilitasi Penyusunan Peraturan Daerah Kabupaten/Kota dan Peraturan Bupati/wali kota yang Mengatur Desa	Jumlah Laporan Peraturan Daerah Kabupaten/Kota dan Jumlah Laporan bupati/Walikota	1 Laporan	Rp. 50.000.000			1 Laporan	50,000,000	1 Laporan	0						0	0	0	0		0
	30 Desa	2	Pembinaan Manajemen Pemerintahan Desa	Jumlah laporan Pembinaan Manajemen Pemerintahan Desa	1 Laporan	Rp. 50.000.000			1 Laporan	50,000,000	1 Laporan	0						0	0	0	0		0

30 Desa	4	Fasilitasi Penyusunan, Perencanaan, Pelaksanaan dan Pengawasan Pembangunan Desa	Jumlah Desa/Kampung Iklim	45 Kampung	Rp. 430.000.000			35 Kampung	430,000,000	35 Kampung	0							0	0	0	0		0
30 Desa	5	Fasilitasi Pengelolaan Keuangan Desa	Tersedia Data Penggunaan SISKEUDES	1 Laporan	Rp. 152.075.000			1 Laporan	152,075,000	1 Laporan	0							0	0	0	0		0
30 Desa	6	Fasilitasi Pengelolaan Aset Desa	Tersedia Data Penggunaan Aset Desa	1 Laporan	Rp. 70.000.000			1 Laporan	70,000,000	1 Laporan	0							0	0	0	0		0
30 Desa	7	Fasilitasi Pemilihan, Pengangkatan dan Pemberhentian Kepala Desa	Jumlah Laporan Pemilihan, Pengangkatan, dan Pemberhentian Kepala Desa	1 Laporan	Rp. 50.000.000			1 Laporan	50,000,000	1 Laporan	0							0	0	0	0		0
30 Desa	8	Fasilitasi Evaluasi Perkembangan Desa serta Lomba Desa dan Kelurahan		3 Desa/Kampung	Rp. 150.000.000				150,000,000		0							0	0	0	0		0
30 Desa	10	Pembinaan Aparatur Pemerintah Desa	jumlah Aparatur Desa yang telah dilatih	45 Orang	Rp. 180.735.000			30 orang	180,375,000	30 orang	0							0	0	0	0		0
30 Desa	11	Pembinaan Peningkatan Kapasitas Anggota BPD	jumlah Anggota BPD yang telah dilatih	30 Orang	Rp. 160.825.000			30 orang	160,825,000	30 orang	0							0	0	0	0		0
30 Desa	15	Pembinaan dan Pengawasan Penetapan Pengaturan BUM Desa Kabupaten/Kota dan Lembaga Kerjasama antar Desa	Jumlah BUMDesa yang Aktif	45 Bumdes	Rp. 447.749.500			35 Bumdes	447,749,500	35 Bumdes	0							0	0	0	0		0
30 Desa	16	Fasilitasi Penetapan dan Penegasan Batas Desa	Jumlah Laporan Penetapan dan Penegasan Batas Desa	1 Laporan	Rp. 50.000.000			1 Laporan	50,000,000	1 Laporan	0							0	0	0	0		0
30 Desa	19	Fasilitasi Peran BPD dalam Penyelenggaraan Pemerintahan Desa	Laporan Fasilitasi Peran BPD dalam Penyelenggaraan Pemerintahan Desa	1 Laporan	Rp. 50.000.000			1 Laporan	50,000,000	1 Laporan	0							0	0	0	0		0

	30 Desa	21	Fasilitasi Pekan Inovasi Perkembangan Desa	Jumlah Desa/Kampung dan Kelurahan yang mengikuti Inovasi perkembangan Desa	1 Desa	Rp. 88.200.000			1 Desa dan Kelurahan	88,200,000	1 Desa dan Kelurahan	0								0	0	0	0		0
5	DPMPD Prov.Kaltim	Program Pmberdayaan Lembaga Kemasyarakatan, Lembaga Adat dan Masyarakat Hukum Adat		Desa Tertinggal dan Sangat Tertinggal yang Lembaga Kemasyarakatan Desa, TP PKK, MHA, KPM dan Pokmas mampu berperan Aktif dalam Pembangunan		Rp. 3.076.446.000				3,076,446,000									0	0	0	0		0	
	DPMPD Prov.Kaltim	Pemberdayaan Lembaga Kemasyarakatan yang bergerak di Bidang Pemberdayaan Desa dan Lembaga Adat Tingkat Daerah Provinsi serta Pemberdayaan Masyarakat Hukum Adat yang Masyarakat Pelakunya Hukum Adat Yang sama Berada di Lintas Daerah Kabupaten/Kota		Jumlah Elemen Data Statistik Bidang Ekonomi, Sosial, Sumber daya Alam dan Infrastruktur di Lingkup Daerah Provinsi		Rp. 3.076.446.000				1.531,866,625,00									0	0	0	0		0	
		1	Identifikasi dan Inventarisasi Masyarakat Hukum Adat	Jumlah Kabupaten yang Masyarakat Hukum Adat Desanya berhasil diidentifikasi dan dibina	1 Laporan	Rp. 200.000.000			7 Kabupaten	121,866,625,00	7 Kabupaten	0								0	0	0	0		0
		2	Fasilitasi Penataan, Pemberdayaan dan Pendayagunaan Kelembagaan Lembaga Kemasyarakatan Desa/Kelurahan (RT, RW, PKK, Posyandu, LPM, dan Karang Taruna), Lembaga Adat Desa/Kelurahan dan Masyarakat Hukum Adat	Jumlah Desa yang PKK, Posyandu, dan LPM berhasil dibina	45 Desa	Rp. 200.000.000			30 Desa	200.000.000	30 Desa	0								0	0	0	0	0	0

		3	Peningkatan Kapasitas Kelembagaan Lembaga Kemasyarakatan Desa/Kelurahan (RT, RW, PKK, Posyandu, LPM, dan Karang Taruna), Lembaga Adat Desa/Kelurahan dan Masyarakat Hukum Adat	Jumlah LPM, KPM, Karang Taruna dan Pokmas yang berhasil dilatih	150 Orang	Rp. 232.540.000			150 Orang	150.000.000,00	150 Orang	0						0	0	0	0	0	0
		4	Fasilitasi Penyediaan Sarana dan Prasarana Kelembagaan Lembaga Kemasyarakatan Desa/Kelurahan (RT, RW, PKK, Posyandu, LPM, dan Karang Taruna), Lembaga Adat Desa/Kelurahan dan Masyarakat Hukum Adat	Jumlah Kelompok masyarakat (POKMAS) yang dibina	20 Pokmas	Rp. 200.000.000			10 pokmas	232.540.000	10 pokmas	0						0	0	0	0	0	0
		6	Fasilitasi Pemerintah Desa dalam Pemanfaatan Teknologi Tepat Guna	Jumlah PosyanteK Yang Aktif	10 PosyanteK	Rp. 350.000.000			10 PosyanteK Yang Aktif	200.000.000	10 PosyanteK Yang Aktif	0						0	0	0	0	0	0
				PosyanteK Percontohan yang berhasil dibina					10 PosyanteK		10 PosyanteK	0						0	0	0			
		7	Fasilitasi Bulan Bhakti Gotong Royong Masyarakat	Jumlah Kabupaten/Kota yang Penyelenggaraan BBGRM nya berhasil difasilitasi	1 Laporan	Rp. 100.000.000			10 Kab/Kota	350.000.000	10 Kab/Kota	0						0	0	0	0	0	0

		9	Fasilitasi Tim Penggerak PKK dalam Penyelenggaraan Gerakan Pemberdayaan Masyarakat dan Kesejahteraan Keluarga	Jumlah Kabupaten/Kota yang TP.PKK nya berhasil dibina dalam rangka Penyelenggaraan Gerakan PKK	5 Laporan	Rp. 1.793.906.000		10 Kab/Kota	1.793.906.000	10 Kab/Kota	0								0	0	0	0	0	0
Jumlah																								
Rata-rata capaian Kinerja (%)																								
Predikat Kinerja																								
Faktor pendorong keberhasilan Kinerja:																								
Faktor penghambat pencapaian kinerja: <i>Revisi Anggaran , Proses Lelang Yang Rumit menyebabkan pejabat pengadaan lebih berhati-hati dalam pengerjaan, Adanya kesalahan identifikasi pengadaan pada RUP</i>																								
Tindak lanjut yang diperlukan dalam triwulan berikutnya*):																								
Tindak lanjut yang diperlukan Renja Perangkat Daerah provinsi berikutnya*):																								

2.2 Analisis Kinerja Pelayanan Perangkat Daerah

Dinas Pemberdayaan Masyarakat dan Pemerintahan Desa Provinsi Kalimantan Timur dipimpin oleh seorang Kepala Dinas dengan dibantu oleh seorang Sekretaris dan empat Kepala Bidang yang masing-masing membawahi tiga Kepala Seksi/Kasubbag (terlihat pada gambar dibawah ini) :

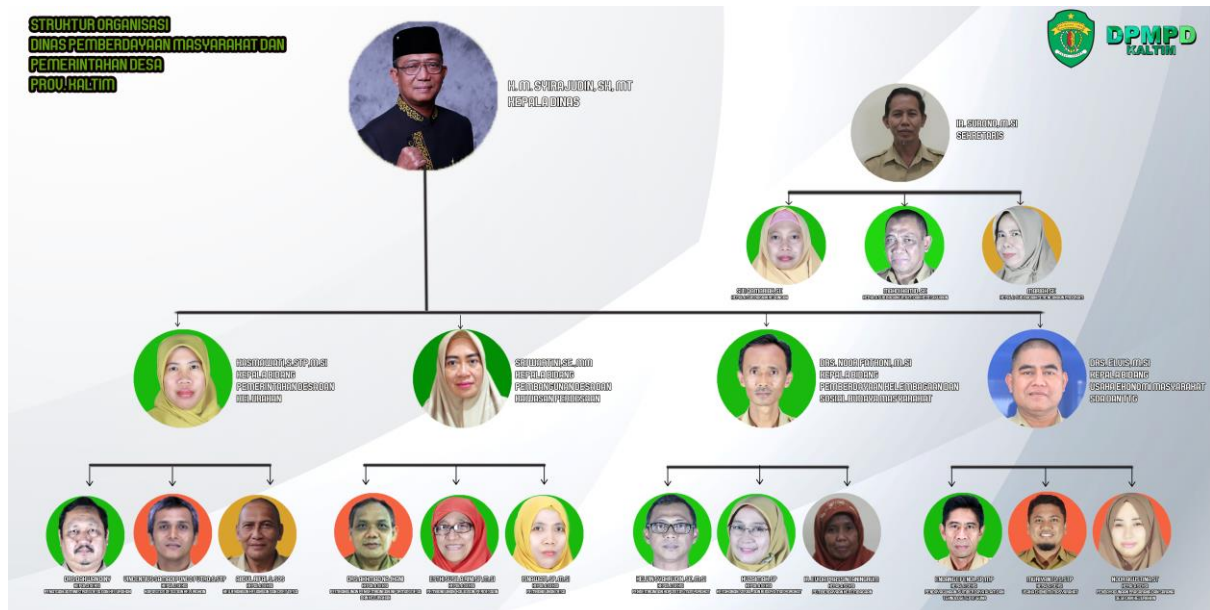

Kepala Organisasi Perangkat Daerah (OPD) memiliki fungsi sebagai berikut:

- a. Perumusan kebijakan teknis bidang Pemberdayaan Masyarakat dan Pemerintahan Desa sesuai dengan rencana strategis yang ditetapkan pemerintah daerah;
- b. Perencanaan, pembinaan, dan pengendalian kebijakan teknis Pemberdayaan Masyarakat dan Pemerintahan Desa.
- c. Pelaksanaan Kebijakan teknis Bidang Pemerintahan Desa dan Kelurahan.
- d. Pelaksanaan Kebijakan teknis Bidang Pembangunan Desa dan Kawasan Perdesaan.
- e. Pelaksanaan Kebijakan teknis Bidang Pemberdayaan Kelembagaan dan Sosial Budaya Masyarakat.
- f. Pelaksanaan Kebijakan teknis Bidang Sumber Daya Alam, Usaha Ekonomi Masyarakat dan Teknologi Tepat Guna.
- g. Pelaksanaan evaluasi dan pelaporan Pemberdayaan Masyarakat dan Pemerintahan Desa
- h. Pelaksanaan administrasi Pemberdayaan Masyarakat dan Pemerintahan Desa sesuai dengan lingkup tugasnya.
- i. Pelaksanaan fungsi lain yang diberikan oleh Gubernur yang berkaitan dengan tugasnya.

Sekretaris Dinas mempunyai Tugas Pokok melaksanakan penyiapan bahan perumusan kebijakan, koordinasi, perencanaan program dan pelaporan, urusan umum dan kehumasan, kepegawaian, ketatalaksanaan, perlengkapan dan administrasi keuangan serta pengelolaan aset, dengan dibantu:

- a. Sub Bagian Perencanaan Program mempunyai tugas melakukan pengumpulan dan penyiapan bahan koordinasi penyusunan rencana dan program, monitoring, evaluasi dan pelaporan.
- b. Sub Bagian Umum mempunyai tugas melakukan pengumpulan dan penyiapan bahan administrasi umum dan kepegawaian, ketatalaksanaan, perlengkapan dan pemeliharaan, hukum dan kehumasan serta pengaduan masyarakat..
- c. Sub Bagian Keuangan mempunyai tugas melakukan pengumpulan dan penyiapan bahan penyusunan anggaran, perbendaharaan, verifikasi dan akuntansi keuangan serta pengelolaan aset.

Kepala Bidang Pemerintahan Desa dan Kelurahan mempunyai tugas-tugas :

- Melaksanakan pengkajian pengembangan program Bidang Pemerintahan desa/kampung dan Kelurahan
- Melakukan pembinaan penyelenggaraan pemerintahan desa/kampung dan kelurahan
- Fasilitasi Badan Permusyawaratan Desa
- Memberikan bimbingan teknis dan pelatihan bagi aparatur pemerintahan desa/kampung dan kelurahan, berkenaan dengan manajemen pemerintahan desa/kampung dan kelurahan, penguatan kapasitas sekretaris desa, pengelolaan keuangan desa atau kampung (ADD/ADK), Bimtek sistem informasi keuangan desa, administrasi desa/kampung dan kelurahan, Penyusunan peraturan desa/kampung, serta laporan pertanggungjawaban penyelenggaraan pemerintahan desa/kampung dan kelurahan
- Fasilitasi penetapan dan penegasan batas desa, serta fasilitasi tanah kas desa
- Fasilitasi pengelolaan aset desa
- Sosialisasi Peraturan Gubernur tentang bantuan keuangan pemerintahan desa
- Sosialisasi regulasi tentang pemerintahan desa
- Lomba desa dan kelurahan
- Lomba cerdas cermat desa dan kelurahan
- Fasilitasi penataan kode desa dan kelurahan
- Fasilitasi pemilihan kepala desa
- Fasilitasi penataan desa dan kelurahan
- Memberikan pelayanan data yang berkaitan dengan pengembangan Desa/Kampung dan kelurahan, serta data pengelolaan keuangan Desa/Kampung
- Fasilitasi administrasi pemerintahan desa

Kepala Bidang Pembangunan Desa Kawasan Perdesaan mempunyai tugas-tugas :

- Melaksanakan pengkajian dan pengembangan program pembangunan desa dan kawasan perdesaan
- Melaksanakan pembinaan dan fasilitasi kegiatan pembangunan desa
- Melaksanakan fasilitasi pembangunan kawasan perdesaan

- Mengumpulkan Dan mengolah data pembangunan dan pengembangan pelayanan sosial dasar masyarakat pedesaan sesuai dengan kewenangan lokal
- Menyelenggarakan pembinaan dan fasilitasi pembangunan lintas sektor masuk ke desa berbasis pemberdayaan masyarakat
- Melaksanakan pemetaan penempatan dan relokasi pendamping desa
- Melaksanakan rekrutmen, monitoring dan evaluasi kegiatan pendamping desa
- Melakukan fasilitasi dan kerjasama dengan pihak ketiga dalam kaitannya dengan pembangunan kawasan perdesaan
- Melakukan pembinaan fasilitasi perencanaan dan penetapan pembangunan kawasan perdesaan
- Memperkuat kebijakan perencanaan tata ruang dan rencana pengembangan desa yang mendukung program pengurangan emisi (fasilitasi regulasi)
- Mengembangkan Desa rendah emisi berbasis pemberdayaan masyarakat (implementasi)
- Melaksanakan monitoring evaluasi pelaksanaan pilot project pembangunan kawasan perdesaan
- Melakukan pembinaan dan peningkatan kapasitas sumber daya manusia dalam kaitannya dengan pembangunan kawasan perdesaan
- Melakukan pembinaan dan pengembangan informasi desa dan kelurahan
- Melakukan pembinaan dan pengembangan sistem informasi desa dan kelurahan meliputi pendayagunaan data profil Desa/Kampung dan kelurahan, sistem informasi posyandu, dan perkembangan desa
- Melakukan pengembangan sistem informasi pemberdayaan masyarakat dan pemerintahan desa

Kepala Bidang Pemberdayaan Kelembagaan dan Sosial Budaya Masyarakat mempunyai tugas-tugas :

- Melaksanakan pengkajian pengembangan program bidang pemberdayaan kelembagaan dan sosial budaya masyarakat
- Melaksanakan pembinaan dan fasilitasi kegiatan pemberdayaan kelembagaan masyarakat
- Melaksanakan Pembinaan dan peningkatan kapasitas masyarakat melalui partisipasi pelestarian lingkungan hidup dalam rangka pengurangan emisi

- Melaksanakan pembinaan peningkatan ketahanan dan sosial budaya masyarakat
- Fasilitasi dan peningkatan Partisipasi masyarakat terhadap HIV-AIDS, Panyalahgunaan narkoba dan penyakit menular/tidak menular melalui Lembaga Masyarakat Kaltim Sehat (LMKS)
- Pembinaan dan peningkatkan peran aktif kesehatan dasar bagi masyarakat desa/kelurahan melalui revitalisasi dan optimalisasi peran posyandu
- Memberikan pembinaan, pelayanan data dan peningkatan peran aktif yang berkaitan dengan Lembaga Pemberdayaan Masyarakat (LPM)
- Memfasilitasi pelaksanaan perlombaan pelaksana terbaik gotong royong masyarakat
- Memberikan pembinaan dan peningkatan peran aktif Kader PKK dan pelayanan data yang berkaitan dengan PKK
- Memberikan pembinaan dan peningkatan kapasitas Kader Pemberdayaan Masyarakat (KPM)
- Memberikan pembinaan dan fasilitasi pemantapan nilai-nilai budaya adat serta peningkatan kapasitas dan pelestarian adat maupun penyediaan data Lembaga Adat dan Masyarakat Hukum Adat
- Memberikan Fasilitasi pembinaan Pengarustamaan Gender (PUG)

Kepala Bidang Sumber Daya Alam, Usaha Ekonomi Masyarakat dan Teknologi Tepat Guna mempunyai tugas-tugas :

- Melaksanakan pengkajian dan pengembangan Program yang berkaitan dengan usaha Ekonomi Masyarakat, SDA dan TTG
- Melaksanakan pembinaan dan fasilitasi kegiatan Usaha Ekonomi Masyarakat
- Memperkuat dan mengembangkan Ekonomi Masyarakat berkelanjutan (pertanian, aquakultur) berbasis pemberdayaan masyarakat
- Melaksanakan pembinaan dan fasilitasi kegiatan Pendayagunaan TTG
- Melaksanakan Pembinaan dan fasilitasi kegiatan pendayagunaan prasarana dan sarana perdesaan
- Membuat pedoman pelaksanaan programi/kegiatan Usaha Ekonomi Masyarakat, SDA dan TTG

- Memberikan bimbingan teknis dan pembinaan Pasar Desa, Lumbung Pangan Masyarakat Desa
- Memberikan bimbingan teknis dan pelatihan Badan Usaha Milik Desa (BUMDes)
- Memberikan fasilitasi bantuan permodalan bagi Usaha Mikro Kecil dan Menengah (UMKM) Perdesaan
- Memberikan motivasi kepada masyarakat untuk berwirausaha, dan selanjutnya memberikan pembinaan sehingga menjadi usaha yang berhasil
- Memfasilitasi promosi dan pemasaran produk unggulan UMKM
- Menampung aspirasi masyarakat terkait dengan Unit Pengaduan Masyarakat (UPM) Penanggulangan Kemiskinan
- Memberikan pelayanan data yang berkaitan dengan Penduduk Miskin, Pasar Desa, Badan Usaha Milik Desa, dan Usaha Ekonomi Desa Simpan Pinjam
- Melakukan pembinaan Pos Pelayanan Teknologi, serta Warung Teknologi Perdesaan (Wartekdes)
- Memberikan bimbingan teknis dan pelatihan bagi pengelola Pos Pelayanan Teknologi (Posyantek)
- Memfasilitasi promosi dan informasi produk teknologi tepat guna unggulan yang ramah lingkungan melalui Gelar Teknologi Tepat Guna
- Memfasilitasi kebutuhan sarana dan prasarana teknologi tepat guna dalam upaya meningkatkan pemanfaatan potensi sumber daya alam
- Memberikan pelayanan data yang berkaitan dengan teknologi tepat guna
- Pemberdayaan Masyarakat dalam Pengembangan Emisi Rendah Desa/Village Low Emission Development/VLED (Kampung Iklim)

Tabel 2.2

Data Aparatur Dinas Pemberdayaan Masyarakat dan Pemerintahan Desa

No.	Jabatan	Pangkat / Golongan	Pendidikan	Jenis Kelamin	
				Laki-Laki	Perempuan
1	Kepala Dinas	Pembina Utama Madya/ IV-d	S2	1	
2	Sekretaris	Pembina Tk. I/ IV-b	S2	1	
3	Kepala Bidang	Pembina Tk. I/ IV-b	S2	2	
		Pembina/ IV-a	S2		2
4	Kepala Sub Bagian	Penata Tk. I/ III-d	S1	1	2
5	Kepala Seksi	Pembina/ IV-a	S2	3	2
		Penata Tk. I/ III-d	S1	4	3
6	Staf	Penata Tk. I / IV-a	S2		1
		Penata Tk. I / III-d	S1	2	1
		Penata Tk. I / III-d	S2		1
		Penata /III-c	S1	1	2
		Penata Muda Tk.I/ III-b	S1	3	3
		Penata Muda Tk.I/ III-b	SMA		1
		Penata Muda/ III-a	S1	1	1
		Penata Muda/ III-a	D3		1
		Pengatur Tk. I/ II-d	SLTA	3	
		Pengatur Muda/ II-a	SMA	1	
		Total	43	23	20

2.3 Isu-Isu Penting Penyelenggaraan Tugas dan Fungsi OPD

Sebagaimana Peraturan Menteri Desa, Pembangunan Daerah Tertinggal dan Transmigrasi Nomor 2 Tahun 2017 tentang Indeks Desa membangun, Kondisi 841 Desa se- kalimantan Timur berdasarkan **Indeks Desa Membangun (IDM)** tersebut terpetakan sebagai berikut :

Rekapitulasi Indeks Desa Membangun (IDM) Kalimantan Timur Tahun 2020														
NO.	KABUPATEN	JUMLAH DESA	INPUTAN SELESAI		%	TOTAL NILAI	NILAI IDM 2020	KETERANGAN	JUMLAH DESA BERDASARKAN STATUS					
			SUDAH	BELUM					MANDIRI	MAJU	BERKEMBANG	TERTINGGAL	SANGAT TERTINGGAL	TOTAL
1.	PASER	139	139	0	100%	92,6356	0,6664	BERKEMBANG	9	25	76	29	0	139
2.	KUTAI KARTANEGARA	193	193	0	100%	132,1189	0,6846	BERKEMBANG	12	47	113	21	0	193
3.	BERAU	100	100	0	100%	69,9891	0,6999	BERKEMBANG	8	30	61	1	0	100
4.	KUTAI BARAT	190	190	0	100%	126,5372	0,6660	BERKEMBANG	9	48	91	40	2	190
5.	KUTAI TIMUR	139	139	0	100%	94,2649	0,6782	BERKEMBANG	10	37	70	22	0	139
6.	PENAJAM PASER UTARA	30	30	0	100%	21,2535	0,7085	MAJU	3	9	18	0	0	30
7.	MAHAKAM ULU	50	50	0	100%	30,9067	0,6181	BERKEMBANG	0	6	27	15	2	50
TOTAL		841	841	0	100%	567,7059	0,6750	BERKEMBANG	51	202	456	128	4	841



Melihat kondisi besarnya jumlah desa tertinggal dan sangat tertinggal di kalimantan Timur yaitu terdapat 132 Desa dari 841 Desa. Sesuai tugas dan fungsi Dinas Pemberdayaan Masyarakat dan Pemerintahan Desa Provinsi Kalimantan Timur maka yang menjadi isu penting adalah bagaimana mengurangi jumlah desa tertinggal dan sangat tertinggal atau menaikkan status desa tertinggal dan sangat tertinggal menjadi desa berkembang, dan diharapkan akan mengungkit status desa berkembang menjadi desa maju, dan desa maju menjadi desa mandiri.

Permasalahan dan hambatan yang dihadapi dalam menyelenggarakan tugas dan fungsi Dinas Pemberdayaan Masyarakat dan Pemerintahan Desa.

- Partisipasi masyarakat dalam upaya penanggulangan kemiskinan belum optimal.

- Belum optimalnya peran lembaga sosial budaya masyarakat dalam menjalankan tugas dan fungsinya.
- Belum optimalnya lembaga kemasyarakatan desa dan kelurahan dalam menjalankan tugas dan fungsinya.
- Belum optimalnya pembentukan lembaga kemasyarakatan desa dan kelurahan.
- Belum optimalnya pengembangan kapasitas masyarakat
- Belum optimalnya pengembangan potensi ketahanan dan sosial budaya masyarakat
- Belum optimalnya pemanfaatan potensi perekonomian desa.
- Belum tersedianya data potensi desa dan kelurahan yang komprehensif.
- Lemahnya kemampuan masyarakat dalam mengakses peluang ekonomi.
- Adanya kesenjangan tingkat pendapatan dan kesejahteraan masyarakat pada masing-masing kawasan.
- Belum optimalnya penggalian dan pendayagunaan dana desa untuk menumbuhkembangkan perekonomian desa.
- Belum optimalnya kemampuan masyarakat dalam memanfaatkan potensi SDA lokal.
- Rendahnya kreatifitas masyarakat dalam memanfaatkan perkembangan teknologi.
- Belum optimalnya peran kelembagaan dalam upaya pemberdayaan masyarakat melalui pengelolaan Teknologi Tepat Guna.
- Masih kurangnya sarana dan prasarana teknologi tepat guna perdesaan.
- Data dan informasi teknologi tepat guna belum tersedia secara komprehensif.
- Belum optimalnya penyelenggaraan Pemerintahan Desa dan Kelurahan dalam memberikan pelayanan kepada masyarakat.
- Belum terpenuhinya jumlah perangkat Desa dan Kelurahan yang memenuhi persyaratan.
- Belum tersedianya tanah kas Desa.
- Belum optimalnya penegasan batas antar desa sesuai ketentuan yang berlaku.
- Belum optimalnya koordinasi, integrasi dan sinkronisasi pemberdayaan masyarakat dan pemerintahan desa.

- Belum optimalnya Pembangunan Desa yang berbasis Pemberdayaan Masyarakat.
- Belum optimalnya pengembangan potensi pembangunan Kawasan Perdesaan.
- Belum Optimalnya Pengembangan Sistem Informasi Desa dan Kelurahan.

Dampak

1. Pemerintah Desa/Kelurahan belum secara efektif mengimplementasikan pola pembangunan partisipatif (atau pembangunan yang bertumpu pada peran aktif masyarakat).
2. Masih terbatasnya peran lembaga masyarakat dalam mendorong peningkatan kemampuan, partisipasi dan rasa tanggung jawab masyarakat dalam proses pengelolaan pembangunan.

Tantangan dan Peluang dalam Meningkatkan Pelayanan Dinas Pemberdayaan Masyarakat dan Pemerintahan Desa Provinsi Kalimantan Timur

- **Tantangan** yang dihadapi Dinas Pemberdayaan Masyarakat dan Pemerintahan Desa Provinsi Kalimantan Timur dalam meningkatkan pelayanan antara lain :
 1. Pemerintah Desa/Kelurahan belum secara efektif mengimplementasikan pola pembangunan partisipatif (atau pembangunan yang bertumpu pada peran aktif masyarakat).
 2. Masih terbatasnya peran lembaga masyarakat dalam mendorong peningkatan kemampuan, partisipasi dan rasa tanggung jawab masyarakat dalam proses pengelolaan pembangunan.
 3. Kualitas SDM belum optimal.
 4. Belum tersedianya data potensi desa dan kelurahan yang komprehensif.
 5. Data dan informasi teknologi tepat guna belum tersedia secara komprehensif.
 6. Belum optimalnya koordinasi, integrasi dan sinkronisasi pemberdayaan masyarakat dan pemerintahan desa.
 7. Masih perlunya pengembangan pembangunan Desa berbasis Kawasan Perdesaan untuk mengurangi adanya ketimpangan pembangunan antar Desa.

8. Masih perlunya akses ekonomi yang lebih luas untuk mencapai masyarakat yang mampu dan mandiri melalui pengembangan usaha ekonomi masyarakat, sumber daya alam dan TTG.

- **Peluang** dalam peningkatan Pelayanan Dinas Pemberdayaan Masyarakat dan Pemerintahan Desa Provinsi Kalimantan Timur

Beberapa hal yang dapat dikategorikan sebagai Peluang dan berasal dari internal dan bisa di kontrol (*Controllable*) adalah :

1. Jumlah sumber daya manusia yang memadai.
2. Komitmen pimpinan yang kuat untuk meningkatkan kinerja organisasi sehingga bisa memacu bawahan untuk bekerja lebih optimal.
3. Koordinasi yang baik dengan Masyarakat atau perangkat Desa/Kelurahan.
4. Tersedianya dana dalam pelaksanaan program dan kegiatan yang memadai.

Sedangkan beberapa hal yang dikategorikan sebagai Peluang yang berasal dari lingkungan eksternal dan teridentifikasi dapat dirumuskan sebagai berikut :

1. Undang-Undang Nomor 6 Tahun 2014 tentang Desa.
2. Undang-Undang Nomor 23 tahun 2014 tentang Pemerintah Daerah.
3. Peraturan Menteri Desa, PDT dan Transmigrasi Nomor 03 Tahun 2015 tentang Pendampingan Desa.
4. Peraturan Menteri Desa, PDT dan Transmigrasi Nomor 04 Tahun 2015 tentang Bumdesa.
5. Peraturan Menteri Desa, PDT dan Transmigrasi Nomor 05 Tahun 2015 tentang Pembangunan Kawasan Perdesaan.
6. Peraturan Pemerintah Nomor 18 tahun 2016 tentang Perangkat Daerah;
7. Peraturan Daerah No. 09 Tahun 2016 tentang Pembentukan dan Susunan Organisasi Perangkat Daerah Provinsi Kalimantan Timur.
8. Peraturan Gubernur Nomor 62 Tahun 2016 tentang Susunan Organisasi, Tugas, Fungsi dan Tata Dinas Pemberdayaan Masyarakat dan Pemerintahan Desa Provinsi Kalimantan Timur yang memberikan mandat dan wewenang yang jelas kepada Dinas Pemberdayaan Masyarakat dan

Pemerintahan Desa/Kelurahan Provinsi Kalimantan Timur untuk berkiprah lebih maksimal.

9. Dinas Pemberdayaan Masyarakat dan Pemerintahan Desa/Kelurahan dibawah koordiasi 2 (dua) Kementerian yakni Kementerian Desa, PDT dan Transmigrasi dan Kementerian Dalam Negeri.

10. Telah Terbentuknya LPM (Lembaga Pemberdayaan Masyarakat).

2.4 Review Terhadap Rancangan Awal RKPD

Review terhadap Rancangan Awal Rencana Kerja Pemerintahan Daerah (RKPD) Provinsi Kalimantan Timur tahun 2022, menunjukkan bahwa RKPD telah selaras dan mengakomodir rumusan program dan kegiatan yang terdapat pada Rancangan Rencana Kerja Dinas Pemberdayaan Masyarakat dan Pemerintahan Desa Provinsi Kalimantan Timur tahun 2022, yaitu 7 (tujuh) Program, 13 (tiga belas) Kegiatan dan 55 (lima puluh lima) Sub Kegiatan dengan besaran pagu dana indikatif sesuai dengan yang diusulkan, Dari Rumusan dan Program dimaksud sebagaimana disajikan pada Tabel Review Rancangan Awal RKPD Tahun 2022 Provinsi Kalimantan Timur adalah sebagai mana tertera dalam tabel berikut ini :



PD : Dinas Pemberdayaan Masyarakat dan Pemerintahan Desa Provinsi Kalimantan Timur

Rancangan Awal RKPD										Rencana Tahun 2022							Catatan Penting
Kode					Urusan/ Bidang Urusan Pemerintahan Daerah Dan Program/ Kegiatan		Rencana Tahun 2022			Urusan/ Bidang Urusan Pemerintahan Daerah Dan Program/ Kegiatan		Rencana Tahun 2022			Pagu Indikatif (Rp.)		
							Keluaran Sub Kegiatan	Lokasi Output Kegiatan	Target Capaian Kinerja			Pagu Indikatif (Rp.)	Keluaran Sub Kegiatan	Lokasi Output Kegiatan		Target Capaian Kinerja	
									Progra m							Keluaran Sub Kegiatan	
2					URUSAN PEMERINTAHAN WAJIB YANG TIDAK BERKAITAN DENGAN PELAYANAN DASAR						URUSAN PEMERINTAHAN WAJIB YANG TIDAK BERKAITAN DENGAN PELAYANAN DASAR						
2	13				URUSAN PEMERINTAHAN BIDANG PEMBERDAYAAN MASYARAKAT DAN DESA					21,418,495,318	URUSAN PEMERINTAHAN BIDANG PEMBERDAYAAN MASYARAKAT DAN DESA					21,418,495,318	
2	13	1			PROGRAM PENUNJANG URUSAN PEMERINTAHAN DAERAH PROVINSI					15,312,824,818	PROGRAM PENUNJANG URUSAN PEMERINTAHAN DAERAH PROVINSI					15,312,824,818	
2	13	1	1.01		Perencanaan, Penganggaran, dan Evaluasi Kinerja Perangkat Daerah					835,000,000	Perencanaan, Penganggaran, dan Evaluasi Kinerja Perangkat Daerah					835,000,000	
2	13	1	1.01	1	Penyusunan Dokumen Perencanaan Perangkat Daerah	Jumlah Dokumen Perencanaan	Kota Samarinda, Semua Kecamatan, Semua Kelurahan	100%	5 Dokumen	276,000,000	Penyusunan Dokumen Perencanaan Perangkat Daerah	Jumlah Dokumen Perencanaan	Kota Samarinda, Semua Kecamatan, Semua Kelurahan	100%	5 Dokumen	276,000,000	

Rancangan Awal Renja

Dinas Pemberdayaan masyarakat dan Pemerintahan Desa Provinsi Kalimantan Timur Tahun 2022



2	1 3	1	1.0 1	2	Koordinasi dan Penyusunan Dokumen RKA-SKPD	Jumlah Dokumen RKA	Kota Samarinda, Semua Kecamatan, Semua Kelurahan	100%	1 Dokume n	15,000,000	Koordinasi dan Penyusunan Dokumen RKA-SKPD	Jumlah Dokumen RKA	Kota Samarinda, Semua Kecamatan, Semua Kelurahan	100%	1 Dokume n	15,000,000	
2	1 3	1	1.0 1	3	Koordinasi dan Penyusunan Dokumen Perubahan RKA-SKPD	Jumlah Dokumen RKA Perubahan	Kota Samarinda, Semua Kecamatan, Semua Kelurahan	100%	1 Dokume n	15,000,000	Koordinasi dan Penyusunan Dokumen Perubahan RKA-SKPD	Jumlah Dokumen RKA Perubahan	Kota Samarinda, Semua Kecamatan, Semua Kelurahan	100%	1 Dokume n	15,000,000	
2	1 3	1	1.0 1	4	Koordinasi dan Penyusunan DPA-SKPD	Jumlah Dokumen DPA-SKPD	Kota Samarinda, Semua Kecamatan, Semua Kelurahan	100%	1 Dokume n	15,000,000	Koordinasi dan Penyusunan DPA-SKPD	Jumlah Dokumen DPA-SKPD	Kota Samarinda, Semua Kecamatan, Semua Kelurahan	100%	1 Dokume n	15,000,000	
2	1 3	1	1.0 1	5	Koordinasi dan Penyusunan Perubahan DPA-SKPD	Jumlah Dokumen Perubahan DPA-SKPD	Kota Samarinda, Semua Kecamatan, Semua Kelurahan	100%	1 Dokume n	15,000,000	Koordinasi dan Penyusunan Perubahan DPA-SKPD	Jumlah Dokumen Perubahan DPA-SKPD	Kota Samarinda, Semua Kecamatan, Semua Kelurahan	100%	1 Dokume n	15,000,000	
2	1 3	1	1.0 1	6	Koordinasi dan Penyusunan Laporan Capaian Kinerja dan Ikhtisar Realisasi Kinerja SKPD	Jumlah Dokumen Laporan Capaian Kinerja dan Ikhtisar	Kota Samarinda, Semua Kecamatan, Semua Kelurahan	100%	16 Dokume n	50,000,000	Koordinasi dan Penyusunan Laporan Capaian Kinerja dan Ikhtisar Realisasi Kinerja SKPD	Jumlah Dokumen Laporan Capaian Kinerja dan Ikhtisar	Kota Samarinda, Semua Kecamatan, Semua Kelurahan	100%	16 Dokume n	50,000,000	
2	1 3	1	1.0 1	7	Evaluasi Kinerja Perangkat Daerah	Jumlah Dokumen Evaluasi Kinerja Perangkat Daerah	Kota Samarinda, Semua Kecamatan, Semua Kelurahan	100%	2 Dokume n	449,000,000	Evaluasi Kinerja Perangkat Daerah	Jumlah Dokumen Evaluasi Kinerja Perangkat Daerah	Kota Samarinda, Semua Kecamatan, Semua Kelurahan	100%	2 Dokume n	449,000,000	
2	1 3	1	1.0 2	Administrasi Keuangan Perangkat Daerah						9,501,028,126	Administrasi Keuangan Perangkat Daerah						9,501,028,126

Rancangan Awal Renja

Dinas Pemberdayaan masyarakat dan Pemerintahan Desa Provinsi Kalimantan Timur Tahun 2022



2	1 3	1	1.0 2	1	Penyediaan Gaji dan Tunjangan ASN	Jumlah Gaji ASN	Semua Kabupaten/Kota, Semua Kecamatan, Semua Kelurahan	100%	1 Tahun	8,885,298,000	Penyediaan Gaji dan Tunjangan ASN	Jumlah Gaji ASN	Semua Kabupaten/Kota, Semua Kecamatan, Semua Kelurahan	100%	1 Tahun	8,885,298,000
2	1 3	1	1.0 2	2	Penyediaan Administrasi Pelaksanaan Tugas ASN	Jumlah Pelaksana Tugas ASN	Semua Kabupaten/Kota, Semua Kecamatan, Semua Kelurahan	100%	12 Bulan	349,680,000	Penyediaan Administrasi Pelaksanaan Tugas ASN	Jumlah Pelaksana Tugas ASN	Semua Kabupaten/Kota, Semua Kecamatan, Semua Kelurahan	100%	12 Bulan	349,680,000
2	1 3	1	1.0 2	3	Pelaksanaan Penatausahaan dan Pengujian/Verifikasi Keuangan SKPD	Jumlah Dokumen Verifikasi	Kota Samarinda, Semua Kecamatan, Semua Kelurahan	100%	800 Dokumen	44,587,518	Pelaksanaan Penatausahaan dan Pengujian/Verifikasi Keuangan SKPD	Jumlah Dokumen Verifikasi	Kota Samarinda, Semua Kecamatan, Semua Kelurahan	100%	800 Dokumen	44,587,518
2	1 3	1	1.0 2	4	Koordinasi dan Pelaksanaan Akuntansi SKPD	Jumlah Laporan Akuntansi	Semua Kabupaten/Kota, Semua Kecamatan, Semua Kelurahan Kab. Berau, Semua Kecamatan, Semua Kelurahan Kab. Kutai Kartanegara, Semua Kecamatan, Semua Kelurahan Kota Samarinda, Semua Kecamatan, Semua Kelurahan	100%	12 laporan	96,462,608	Koordinasi dan Pelaksanaan Akuntansi SKPD	Jumlah Laporan Akuntansi	Semua Kabupaten/Kota, Semua Kecamatan, Semua Kelurahan Kab. Berau, Semua Kecamatan, Semua Kelurahan Kab. Kutai Kartanegara, Semua Kecamatan, Semua Kelurahan Kota Samarinda, Semua Kecamatan, Semua Kelurahan	100%	12 laporan	96,462,608

Rancangan Awal Renja

Dinas Pemberdayaan masyarakat dan Pemerintahan Desa Provinsi Kalimantan Timur Tahun 2022



2	1 3	1	1.0 2	5	Koordinasi dan Penyusunan Laporan Keuangan Akhir Tahun SKPD	Jumlah Laporan Akhir Tahun	Semua Kabupaten/Ko ta, Semua Kecamatan, Semua Kelurahan	100%	1 Laporan	60,000,000	Koordinasi dan Penyusunan Laporan Keuangan Akhir Tahun SKPD	Jumlah Laporan Akhir Tahun	Semua Kabupaten/Ko ta, Semua Kecamatan, Semua Kelurahan	100%	1 Laporan	60,000,000	
2	1 3	1	1.0 2	6	Pengelolaan dan Penyiapan Bahan Tanggapan Pemeriksaan	Jumlah Laporan Hasil Pemeriksaan	Kota Samarinda, Semua Kecamatan, Semua Kelurahan	100%	1 Laporan	25,000,000	Pengelolaan dan Penyiapan Bahan Tanggapan Pemeriksaan	Jumlah Laporan Hasil Pemeriksaan	Kota Samarinda, Semua Kecamatan, Semua Kelurahan	100%	1 Laporan	25,000,000	
2	1 3	1	1.0 2	7	Koordinasi dan Penyusunan Laporan Keuangan Bulanan/Triwulanan/Semest eran SKPD	Jumlah laporan Bulanan/ Triwulan, dan Semesteran	Semua Kabupaten/Ko ta, Semua Kecamatan, Semua Kelurahan	100%	18 Laporan	25,000,000	Koordinasi dan Penyusunan Laporan Keuangan Bulanan/Triwulanan/Semest eran SKPD	Jumlah laporan Bulanan/ Triwulan, dan Semesteran	Semua Kabupaten/Ko ta, Semua Kecamatan, Semua Kelurahan	100%	18 Laporan	25,000,000	
2	1 3	1	1.0 2	8	Penyusunan Pelaporan dan Analisis Prognosis Realisasi Anggaran	Jumlah Laporan Analisis Prognosis Realisasi Anggaran	Kota Samarinda, Semua Kecamatan, Semua Kelurahan	100%	4 Laporan	15,000,000	Penyusunan Pelaporan dan Analisis Prognosis Realisasi Anggaran	Jumlah Laporan Analisis Prognosis Realisasi Anggaran	Kota Samarinda, Semua Kecamatan, Semua Kelurahan	100%	4 Laporan	15,000,000	
2	1 3	1	1.0 5	Administrasi Kepegawaian Perangkat Daerah						170,100,000	Administrasi Kepegawaian Perangkat Daerah						170,100,000
2	1 3	1	1.0 5	2	Pengadaan Pakaian Dinas Beserta Atribut Kelengkapannya	jumlah penyediaan dinas berseta atribut kelengkapannya	Kota Samarinda, Semua Kecamatan, Semua Kelurahan	100%	1 Laporan	170,100,000	Pengadaan Pakaian Dinas Beserta Atribut Kelengkapannya	jumlah penyediaan dinas berseta atribut kelengkapannya	Kota Samarinda, Semua Kecamatan, Semua Kelurahan	100%	1 Laporan	170,100,000	
2	1 3	1	1.0 6	Administrasi Umum Perangkat Daerah						1,691,839,280	Administrasi Umum Perangkat Daerah						1,691,839,280

Rancangan Awal Renja

Dinas Pemberdayaan masyarakat dan Pemerintahan Desa Provinsi Kalimantan Timur Tahun 2022



2	1 3	1	1.0 6	1	Penyediaan Komponen Instalasi Listrik/Penerangan Bangunan Kantor	Jumlah Penyediaan Komponen Instalasi Listrik/Penerangan Bangunan	Kota Samarinda, Semua Kecamatan, Semua Kelurahan	100%	10 Jenis	5,000,080	Penyediaan Komponen Instalasi Listrik/Penerangan Bangunan Kantor	Jumlah Penyediaan Komponen Instalasi Listrik/Penerangan Bangunan	Kota Samarinda, Semua Kecamatan, Semua Kelurahan	100%	10 Jenis	5,000,080
2	1 3	1	1.0 6	2	Penyediaan Peralatan dan Perlengkapan Kantor	Jumlah Penyediaan Peralatan dan Perlengkapan Kantor	Kota Samarinda, Semua Kecamatan, Semua Kelurahan	100%	8 Jenis	436,771,700	Penyediaan Peralatan dan Perlengkapan Kantor	Jumlah Penyediaan Peralatan dan Perlengkapan Kantor	Kota Samarinda, Semua Kecamatan, Semua Kelurahan	100%	8 Jenis	436,771,700
2	1 3	1	1.0 6	3	Penyediaan Peralatan Rumah Tangga	Jumlah Penyediaan Peralatan Rumah Tangga	Kota Samarinda, Semua Kecamatan, Semua Kelurahan	100%	1 Jenis	33,292,500	Penyediaan Peralatan Rumah Tangga	Jumlah Penyediaan Peralatan Rumah Tangga	Kota Samarinda, Semua Kecamatan, Semua Kelurahan	100%	1 Jenis	33,292,500
2	1 3	1	1.0 6	4	Penyediaan Bahan Logistik Kantor	Jumlah Penyediaan Bahan Logistik Kantor	Kota Samarinda, Semua Kecamatan, Semua Kelurahan	100%	7 Jenis	278,440,000	Penyediaan Bahan Logistik Kantor	Jumlah Penyediaan Bahan Logistik Kantor	Kota Samarinda, Semua Kecamatan, Semua Kelurahan	100%	7 Jenis	278,440,000
2	1 3	1	1.0 6	5	Penyediaan Barang Cetak dan Penggandaan	Jumlah Penyediaan Barang Cetak dan Penggandaan	Kota Samarinda, Semua Kecamatan, Semua Kelurahan	100%	4 Jenis	28,135,000	Penyediaan Barang Cetak dan Penggandaan	Jumlah Penyediaan Barang Cetak dan Penggandaan	Kota Samarinda, Semua Kecamatan, Semua Kelurahan	100%	4 Jenis	28,135,000
2	1 3	1	1.0 6	9	Penyelenggaraan Rapat Koordinasi dan Konsultasi SKPD	Jumlah Penyelenggaraan Rapat Koordinasi dan Konsultasi SKPD	Kota Samarinda, Semua Kecamatan, Semua Kelurahan	100%	1 Laporan	910,200,000	Penyelenggaraan Rapat Koordinasi dan Konsultasi SKPD	Jumlah Penyelenggaraan Rapat Koordinasi dan Konsultasi SKPD	Kota Samarinda, Semua Kecamatan, Semua Kelurahan	100%	1 Laporan	910,200,000
2	1 3	1	1.0 7		Pengadaan Barang Milik Daerah Penunjang Urusan Pemerintah Daerah					654,014,000	Pengadaan Barang Milik Daerah Penunjang Urusan Pemerintah Daerah					654,014,000

Rancangan Awal Renja

Dinas Pemberdayaan masyarakat dan Pemerintahan Desa Provinsi Kalimantan Timur Tahun 2022



2	1 3	1	1.0 7	2	Pengadaan Kendaraan Dinas Operasional atau Lapangan	Jumlah Pengadaan Kendaraan Dinas Operasional atau Lapangan	Kota Samarinda, Semua Kecamatan, Semua Kelurahan	100%	1 Unit	555,734,000	Pengadaan Kendaraan Dinas Operasional atau Lapangan	Jumlah Pengadaan Kendaraan Dinas Operasional atau Lapangan	Kota Samarinda, Semua Kecamatan, Semua Kelurahan	100%	1 Unit	555,734,000	
2	1 3	1	1.0 7	5	Pengadaan Mebel	Jumlah Pengadaan Mebel	Kota Samarinda, Semua Kecamatan, Semua Kelurahan	100%	1 Jenis	98,280,000	Pengadaan Mebel	Jumlah Pengadaan Mebel	Kota Samarinda, Semua Kecamatan, Semua Kelurahan	100%	1 Jenis	98,280,000	
2	1 3	1	1.0 8	Penyediaan Jasa Penunjang Urusan Pemerintahan Daerah						2,147,699,312	Penyediaan Jasa Penunjang Urusan Pemerintahan Daerah						2,147,699,312
2	1 3	1	1.0 8	1	Penyediaan Jasa Surat Menyurat	Jumlah Penyediaan Jasa Surat Menyurat	Kota Samarinda, Semua Kecamatan, Semua Kelurahan	100%	1 Laporan	5,000,000	Penyediaan Jasa Surat Menyurat	Jumlah Penyediaan Jasa Surat Menyurat	Kota Samarinda, Semua Kecamatan, Semua Kelurahan	100%	1 Laporan	5,000,000	
2	1 3	1	1.0 8	2	Penyediaan Jasa Komunikasi, Sumber Daya Air dan Listrik	Jumlah Penyediaan Jasa Komunikasi, Sumber Daya Air dan Listrik	Kota Samarinda, Semua Kecamatan, Semua Kelurahan	100%	800 M3	336,960,000	Penyediaan Jasa Komunikasi, Sumber Daya Air dan Listrik	Jumlah Penyediaan Jasa Komunikasi, Sumber Daya Air dan Listrik	Kota Samarinda, Semua Kecamatan, Semua Kelurahan	100%	800 M3	336,960,000	
						Jumlah Penyediaan Jasa Komunikasi, Sumber Daya Air dan Listrik			1000 Kwh			Jumlah Penyediaan Jasa Komunikasi, Sumber Daya Air dan Listrik			1000 Kwh		
						Jumlah Penyediaan Jasa Komunikasi, Sumber Daya Air dan Listrik			1996 Mbps			Jumlah Penyediaan Jasa Komunikasi, Sumber Daya Air dan Listrik			1996 Mbps		

Rancangan Awal Renja

Dinas Pemberdayaan masyarakat dan Pemerintahan Desa Provinsi Kalimantan Timur Tahun 2022



2	1 3	1	1.0 8	3	Penyediaan Jasa Peralatan dan Perlengkapan Kantor	Jumlah Penyediaan Jasa Peralatan dan Perlengkapan Kantor		100%	10 Jenis	301,462,960	Penyediaan Jasa Peralatan dan Perlengkapan Kantor	Jumlah Penyediaan Jasa Peralatan dan Perlengkapan Kantor		100%	10 Jenis	301,462,960
2	1 3	1	1.0 8	4	Penyediaan Jasa Pelayanan Umum Kantor	Jumlah Penyediaan Jasa Pelayanan Umum Kantor	Kota Samarinda, Semua Kecamatan, Semua Kelurahan	100%	1 Tahun	1,504,276,352	Penyediaan Jasa Pelayanan Umum Kantor	Jumlah Penyediaan Jasa Pelayanan Umum Kantor	Kota Samarinda, Semua Kecamatan, Semua Kelurahan	100%	1 Tahun	1,504,276,352
2	1 3	1	1.0 9		Pemeliharaan Barang Milik Daerah Penunjang Urusan Pemerintahan Daerah					313,144,100	Pemeliharaan Barang Milik Daerah Penunjang Urusan Pemerintahan Daerah					313,144,100
2	1 3	1	1.0 9	1	Penyediaan Jasa Pemeliharaan, Biaya Pemeliharaan dan Pajak Kendaraan Perorangan Dinas atau Kendaraan Dinas Jabatan	Jumlah Penyediaan Jasa Pemeliharaan, Biaya Pemeliharaan dan Pajak Kendaraan Perorangan Dinas atau Kendaraan Dinas Jabatan	Kota Samarinda, Semua Kecamatan, Semua Kelurahan	100%	16 Unit	100,000,000	Penyediaan Jasa Pemeliharaan, Biaya Pemeliharaan dan Pajak Kendaraan Perorangan Dinas atau Kendaraan Dinas Jabatan	Jumlah Penyediaan Jasa Pemeliharaan, Biaya Pemeliharaan dan Pajak Kendaraan Perorangan Dinas atau Kendaraan Dinas Jabatan	Kota Samarinda, Semua Kecamatan, Semua Kelurahan	100%	16 Unit	100,000,000
2	1 3	1	1.0 9	2	Penyediaan Jasa Pemeliharaan, Biaya Pemeliharaan, Pajak dan Perizinan Kendaraan Dinas Operasional atau Lapangan	Jumlah Penyediaan Jasa Pemeliharaan, Biaya Pemeliharaan, Pajak dan Perizinan Kendaraan Dinas Operasional atau Lapangan	Kota Samarinda, Semua Kecamatan, Semua Kelurahan	100%	16 Unit	14,220,100	Penyediaan Jasa Pemeliharaan, Biaya Pemeliharaan, Pajak dan Perizinan Kendaraan Dinas Operasional atau Lapangan	Jumlah Penyediaan Jasa Pemeliharaan, Biaya Pemeliharaan, Pajak dan Perizinan Kendaraan Dinas Operasional atau Lapangan	Kota Samarinda, Semua Kecamatan, Semua Kelurahan	100%	16 Unit	14,220,100

Rancangan Awal Renja

Dinas Pemberdayaan masyarakat dan Pemerintahan Desa Provinsi Kalimantan Timur Tahun 2022



2	1 3	1	1.0 9	9	Pemeliharaan/Rehabilitasi Gedung Kantor dan Bangunan Lainnya	Jumlah Pemeliharaan/Rehabilitasi Gedung Kantor dan Bangunan Lainnya	Kota Samarinda, Semua Kecamatan, Semua Kelurahan	100%	1 Gedung	198,924,000	Pemeliharaan/Rehabilitasi Gedung Kantor dan Bangunan Lainnya	Jumlah Pemeliharaan/Rehabilitasi Gedung Kantor dan Bangunan Lainnya	Kota Samarinda, Semua Kecamatan, Semua Kelurahan	100%	1 Gedung	198,924,000
2	1 3	2			PROGRAM PENATAAN DESA					100,000,000	PROGRAM PENATAAN DESA					100,000,000
2	1 3	2	1.0 1		Penatausahaan Penetapan Susunan Kelembagaan, Pengisian Jabatan, dan Masa Jabatan Kepala Desa dan Desa Adat					100,000,000	Penatausahaan Penetapan Susunan Kelembagaan, Pengisian Jabatan, dan Masa Jabatan Kepala Desa dan Desa Adat					100,000,000
2	1 3	2	1.0 1	3	Fasilitasi Kabupaten/Kota dan Desa dalam rangka Penataan Desa	Jumlah Laporan Fasilitasi Kabupaten/Kota dan Desa dalam rangka Penataan Desa	Semua Kabupaten/Kota, Semua Kecamatan, Semua Kelurahan Kab. Berau, Semua Kecamatan, Semua Kelurahan Kab. Kutai Kartanegara, Semua Kecamatan, Semua Kelurahan Kab. Kutai Barat, Semua Kecamatan, Semua Kelurahan	30 Kab	1 Laporan	100,000,000	Fasilitasi Kabupaten/Kota dan Desa dalam rangka Penataan Desa	Jumlah Laporan Fasilitasi Kabupaten/Kota dan Desa dalam rangka Penataan Desa	Semua Kabupaten/Kota, Semua Kecamatan, Semua Kelurahan Kab. Berau, Semua Kecamatan, Semua Kelurahan Kab. Kutai Kartanegara, Semua Kecamatan, Semua Kelurahan Kab. Kutai Barat, Semua Kecamatan, Semua Kelurahan	30 Kab	1 Laporan	100,000,000
2	1 3	3			PROGRAM PENINGKATAN KERJASAMA DESA					1,000,000,000	PROGRAM PENINGKATAN KERJASAMA DESA					1,000,000,000
2	1 3	3	1.0 1		Fasilitasi Kerja Sama antar desa yang Menjadi Kewenangan Provinsi					1,000,000,000	Fasilitasi Kerja Sama antar desa yang Menjadi Kewenangan Provinsi					1,000,000,000

Rancangan Awal Renja

Dinas Pemberdayaan masyarakat dan Pemerintahan Desa Provinsi Kalimantan Timur Tahun 2022



2	1 3	3	1.0 1	1	Fasilitasi Kerja Sama antar Desa Lintas Kabupaten/Kota	Jumlah Badan Kerjasama Antar Desa yang dibina	Kab. Berau, Semua Kecamatan, Semua Kelurahan	30 Desa	7 BKAD	700,000,000	Fasilitasi Kerja Sama antar Desa Lintas Kabupaten/Kota	Jumlah Badan Kerjasama Antar Desa yang dibina	Kab. Berau, Semua Kecamatan, Semua Kelurahan	30 Desa	7 BKAD	700,000,000
						Jumlah Data dan Informasi PPMD yang tersedia	Kab. Kutai Kartanegara, Semua Kecamatan, Semua Kelurahan		1 Laporan			Jumlah Data dan Informasi PPMD yang tersedia	Kab. Kutai Kartanegara, Semua Kecamatan, Semua Kelurahan		1 Laporan	
						Jumlah Desa yang di dampingi	Kab. Kutai Barat, Semua Kecamatan, Semua Kelurahan		30 Desa			Jumlah Desa yang di dampingi	Kab. Kutai Barat, Semua Kecamatan, Semua Kelurahan		30 Desa	
							Kab. Kutai Timur, Semua Kecamatan, Semua Kelurahan						Kab. Kutai Timur, Semua Kecamatan, Semua Kelurahan			
							Kab. Paser, Semua Kecamatan, Semua Kelurahan						Kab. Paser, Semua Kecamatan, Semua Kelurahan			
							Kota Balikpapan, Semua Kecamatan, Semua Kelurahan						Kota Balikpapan, Semua Kecamatan, Semua Kelurahan			
							Kota Bontang, Semua Kecamatan, Semua Kelurahan						Kota Bontang, Semua Kecamatan, Semua Kelurahan			

Rancangan Awal Renja

Dinas Pemberdayaan masyarakat dan Pemerintahan Desa Provinsi Kalimantan Timur Tahun 2022



							Kota Samarinda, Semua Kecamatan, Semua Kelurahan						Kota Samarinda, Semua Kecamatan, Semua Kelurahan			
							Kab. Penajam Paser Utara, Semua Kecamatan, Semua Kelurahan						Kab. Penajam Paser Utara, Semua Kecamatan, Semua Kelurahan			
							Kab. Mahakam Ulu, Semua Kecamatan, Semua Kelurahan						Kab. Mahakam Ulu, Semua Kecamatan, Semua Kelurahan			
2	1 3	3	1.0 1	2	Fasilitasi Kerja Sama Desa dengan Pihak Ketiga	Kerjasama Desa dengan Pihak Ketiga	Kab. Berau, Semua Kecamatan, Semua Kelurahan	30 Desa	3 Kerjasama a	150,000,000	Fasilitasi Kerja Sama Desa dengan Pihak Ketiga	Kerjasama Desa dengan Pihak Ketiga	Kab. Berau, Semua Kecamatan, Semua Kelurahan	30 Desa	3 Kerjasama a	150,000,000
							Kab. Kutai Kartanegara, Semua Kecamatan, Semua Kelurahan						Kab. Kutai Kartanegara, Semua Kecamatan, Semua Kelurahan			
							Kab. Kutai Barat, Semua Kecamatan, Semua Kelurahan						Kab. Kutai Barat, Semua Kecamatan, Semua Kelurahan			
							Kab. Kutai Timur, Semua Kecamatan, Semua Kelurahan						Kab. Kutai Timur, Semua Kecamatan, Semua Kelurahan			



							Kab. Paser, Semua Kecamatan, Semua Kelurahan						Kab. Paser, Semua Kecamatan, Semua Kelurahan			
							Kab. Penajam Paser Utara, Semua Kecamatan, Semua Kelurahan						Kab. Penajam Paser Utara, Semua Kecamatan, Semua Kelurahan			
							Kab. Mahakam Ulu, Semua Kecamatan, Semua Kelurahan						Kab. Mahakam Ulu, Semua Kecamatan, Semua Kelurahan			
2	1 3	3	1.0 1	3	Fasilitasi Pembangunan Kawasan Perdesaan	Jumlah Pembangunan Kawasan Perdesaan yang dibina	Kab. Berau, Semua Kecamatan, Semua Kelurahan	30 Desa	3 Kawasan	150,000,000	Fasilitasi Pembangunan Kawasan Perdesaan	Jumlah Pembangunan Kawasan Perdesaan yang dibina	Kab. Berau, Semua Kecamatan, Semua Kelurahan	30 Desa	3 Kawasan	150,000,000
						Laporan Pengembangan Pembangunan Kawasan Perdesaan	Kab. Kutai Kartanegara, Semua Kecamatan, Semua Kelurahan		1 Laporan			Laporan Pengembangan Pembangunan Kawasan Perdesaan	Kab. Kutai Kartanegara, Semua Kecamatan, Semua Kelurahan		1 Laporan	
							Kab. Kutai Barat, Semua Kecamatan, Semua Kelurahan						Kab. Kutai Barat, Semua Kecamatan, Semua Kelurahan			
							Kab. Kutai Timur, Semua Kecamatan, Semua Kelurahan						Kab. Kutai Timur, Semua Kecamatan, Semua Kelurahan			

Rancangan Awal Renja

Dinas Pemberdayaan masyarakat dan Pemerintahan Desa Provinsi Kalimantan Timur Tahun 2022



							Kab. Paser, Semua Kecamatan, Semua Kelurahan						Kab. Paser, Semua Kecamatan, Semua Kelurahan			
							Kab. Penajam Paser Utara, Semua Kecamatan, Semua Kelurahan						Kab. Penajam Paser Utara, Semua Kecamatan, Semua Kelurahan			
							Kab. Mahakam Ulu, Semua Kecamatan, Semua Kelurahan						Kab. Mahakam Ulu, Semua Kecamatan, Semua Kelurahan			
2	1 3	4			PROGRAM ADMINISTRASI PEMERINTAHAN DESA					1,929,224,500	PROGRAM ADMINISTRASI PEMERINTAHAN DESA					1,929,224,500
2	1 3	4	1.0 1		Pembinaan dan Pengawasan Penyelenggaraan Pemerintahan Desa					1,929,224,500	Pembinaan dan Pengawasan Penyelenggaraan Pemerintahan Desa					1,929,224,500
2	1 3	4	1.0 1	1	Fasilitasi Penyusunan Peraturan Daerah Kabupaten/Kota dan Peraturan Bupati/wali kota yang Mengatur Desa	Jumlah Laporan Peraturan Daerah Kabpaten/Kota dan Jumlah Laporan bu[at]i/Walikota	Semua Kabupaten/Ko ta, Semua Kecamatan, Semua Kelurahan	30 Desa	1 Laporan	50,000,000	Fasilitasi Penyusunan Peraturan Daerah Kabupaten/Kota dan Peraturan Bupati/wali kota yang Mengatur Desa	Jumlah Laporan Peraturan Daerah Kabpaten/Kota dan Jumlah Laporan bu[at]i/Walikota	Semua Kabupaten/Ko ta, Semua Kecamatan, Semua Kelurahan	30 Desa	1 Laporan	50,000,000
2	1 3	4	1.0 1	2	Pembinaan Manajemen Pemerintahan Desa	Jumlah laporan Pembinaan Manajemen Pemerintahan Desa	Semua Kabupaten/Ko ta, Semua Kecamatan, Semua Kelurahan	30 Desa	1 Laporan	50,000,000	Pembinaan Manajemen Pemerintahan Desa	Jumlah laporan Pembinaan Manajemen Pemerintahan Desa	Semua Kabupaten/Ko ta, Semua Kecamatan, Semua Kelurahan	30 Desa	1 Laporan	50,000,000

Rancangan Awal Renja

Dinas Pemberdayaan masyarakat dan Pemerintahan Desa Provinsi Kalimantan Timur Tahun 2022



2	1 3	4	1.0 1	4	Fasilitasi Penyusunan, Perencanaan, Pelaksanaan dan Pengawasan Pembangunan Desa	Jumlah Desa/Kampung Iklim	Semua Kabupaten/Kota, Semua Kecamatan, Semua Kelurahan	30 Desa	35 Kampung	430,000,000	Fasilitasi Penyusunan, Perencanaan, Pelaksanaan dan Pengawasan Pembangunan Desa	Jumlah Desa/Kampung Iklim	Semua Kabupaten/Kota, Semua Kecamatan, Semua Kelurahan	30 Desa	35 Kampung	430,000,000
2	1 3	4	1.0 1	5	Fasilitasi Pengelolaan Keuangan Desa	Tersedia Data Penggunaan SISKEUDES	Semua Kabupaten/Kota, Semua Kecamatan, Semua Kelurahan	30 Desa	1 Laporan	152,075,000	Fasilitasi Pengelolaan Keuangan Desa	Tersedia Data Penggunaan SISKEUDES	Semua Kabupaten/Kota, Semua Kecamatan, Semua Kelurahan	30 Desa	1 Laporan	152,075,000
2	1 3	4	1.0 1	6	Fasilitasi Pengelolaan Aset Desa	Tersedia Data Penggunaan Aset Desa	Semua Kabupaten/Kota, Semua Kecamatan, Semua Kelurahan	30 Desa	1 Laporan	70,000,000	Fasilitasi Pengelolaan Aset Desa	Tersedia Data Penggunaan Aset Desa	Semua Kabupaten/Kota, Semua Kecamatan, Semua Kelurahan	30 Desa	1 Laporan	70,000,000
2	1 3	4	1.0 1	7	Fasilitasi Pemilihan, Pengangkatan dan Pemberhentian Kepala Desa	Jumlah Laporan Pemilihan, Pengangkatan, dan Pemberhentian Kepala Desa	Semua Kabupaten/Kota, Semua Kecamatan, Semua Kelurahan	30 Desa	1 Laporan	50,000,000	Fasilitasi Pemilihan, Pengangkatan dan Pemberhentian Kepala Desa	Jumlah Laporan Pemilihan, Pengangkatan, dan Pemberhentian Kepala Desa	Semua Kabupaten/Kota, Semua Kecamatan, Semua Kelurahan	30 Desa	1 Laporan	50,000,000
2	1 3	4	1.0 1	8	Fasilitasi Evaluasi Perkembangan Desa serta Lomba Desa dan Kelurahan		Semua Kabupaten/Kota, Semua Kecamatan, Semua Kelurahan	30 Desa		150,000,000	Fasilitasi Evaluasi Perkembangan Desa serta Lomba Desa dan Kelurahan		Semua Kabupaten/Kota, Semua Kecamatan, Semua Kelurahan	30 Desa		150,000,000
2	1 3	4	1.0 1	10	Pembinaan Aparatur Pemerintah Desa	jumlah Aparatur Desa yang telah dilatih	Semua Kabupaten/Kota, Semua Kecamatan, Semua Kelurahan	30 Desa	30 orang	180,375,000	Pembinaan Aparatur Pemerintah Desa	jumlah Aparatur Desa yang telah dilatih	Semua Kabupaten/Kota, Semua Kecamatan, Semua Kelurahan	30 Desa	30 orang	180,375,000

Rancangan Awal Renja

Dinas Pemberdayaan masyarakat dan Pemerintahan Desa Provinsi Kalimantan Timur Tahun 2022



2	1 3	4	1.0 1	1 1	Pembinaan Peningkatan Kapasitas Anggota BPD	jumlah Anggota BPD yang telah dilatih	Semua Kabupaten/Kota, Semua Kecamatan, Semua Kelurahan	30 Desa	30 orang	160,825,000	Pembinaan Peningkatan Kapasitas Anggota BPD	jumlah Anggota BPD yang telah dilatih	Semua Kabupaten/Kota, Semua Kecamatan, Semua Kelurahan	30 Desa	30 orang	160,825,000
2	1 3	4	1.0 1	1 5	Pembinaan dan Pengawasan Penetapan Pengaturan BUM Desa Kabupaten/Kota dan Lembaga Kerjasama antar Desa	Jumlah BUMDesa yang Aktif	Semua Kabupaten/Kota, Semua Kecamatan, Semua Kelurahan	30 Desa	35 Bumdes	447,749,500	Pembinaan dan Pengawasan Penetapan Pengaturan BUM Desa Kabupaten/Kota dan Lembaga Kerjasama antar Desa	Jumlah BUMDesa yang Aktif	Semua Kabupaten/Kota, Semua Kecamatan, Semua Kelurahan	30 Desa	35 Bumdes	447,749,500
2	1 3	4	1.0 1	1 6	Fasilitasi Penetapan dan Penegasan Batas Desa	Jumlah Laporan Penetapan dan Penegasan Batas Desa	Semua Kabupaten/Kota, Semua Kecamatan, Semua Kelurahan	30 Desa	1 Laporan	50,000,000	Fasilitasi Penetapan dan Penegasan Batas Desa	Jumlah Laporan Penetapan dan Penegasan Batas Desa	Semua Kabupaten/Kota, Semua Kecamatan, Semua Kelurahan	30 Desa	1 Laporan	50,000,000
2	1 3	4	1.0 1	1 9	Fasilitasi Peran BPD dalam Penyelenggaraan Pemerintahan Desa	Laporan Fasilitasi Peran BPD dalam Penyelenggaraan Pemerintahan Desa	Semua Kabupaten/Kota, Semua Kecamatan, Semua Kelurahan	30 Desa	1 Laporan	50,000,000	Fasilitasi Peran BPD dalam Penyelenggaraan Pemerintahan Desa	Laporan Fasilitasi Peran BPD dalam Penyelenggaraan Pemerintahan Desa	Semua Kabupaten/Kota, Semua Kecamatan, Semua Kelurahan	30 Desa	1 Laporan	50,000,000
2	1 3	4	1.0 1	2 1	Fasilitasi Pekan Inovasi Perkembangan Desa	Jumlah Desa/Kampung dan Kelurahan yang mengikuti Inovasi perkembangan Desa		30 Desa	1 Desa dan Kelurahan	88,200,000	Fasilitasi Pekan Inovasi Perkembangan Desa	Jumlah Desa/Kampung dan Kelurahan yang mengikuti Inovasi perkembangan Desa		30 Desa	1 Desa dan Kelurahan	88,200,000
2	1 3	5			PROGRAM PEMBERDAYAAN LEMBAGA KEMASYARAKATAN, LEMBAGA ADAT DAN MASYARAKAT HUKUM ADAT					3,076,446,000	PROGRAM PEMBERDAYAAN LEMBAGA KEMASYARAKATAN, LEMBAGA ADAT DAN MASYARAKAT HUKUM ADAT					3,076,446,000

Rancangan Awal Renja

Dinas Pemberdayaan masyarakat dan Pemerintahan Desa Provinsi Kalimantan Timur Tahun 2022



2	1 3	5	1.0 1	Pemberdayaan Lembaga kemasyarakatan yang Bergerak di Bidang Pemberdayaan Desa dan Lembaga Adat Tingkat Daerah Provinsi serta Pemberdayaan Masyarakat Hukum Adat yang Masyarakat Pelakunya Hukum Adat yang Sama Berada di Lintas Daerah Kabupaten/Kota					3,076,446,000	Pemberdayaan Lembaga kemasyarakatan yang Bergerak di Bidang Pemberdayaan Desa dan Lembaga Adat Tingkat Daerah Provinsi serta Pemberdayaan Masyarakat Hukum Adat yang Masyarakat Pelakunya Hukum Adat yang Sama Berada di Lintas Daerah Kabupaten/Kota					3,076,446,000	
2	1 3	5	1.0 1	1	Identifikasi dan Inventarisasi Masyarakat Hukum Adat	Jumlah Kabupaten yang Masyarakat Hukum Adat Desanya berhasil diidentifikasi dan dibina	Semua Kabupaten/Kota, Semua Kecamatan, Semua Kelurahan Kab. Berau, Semua Kecamatan, Semua Kelurahan Kab. Kutai Kartanegara, Semua Kecamatan, Semua Kelurahan Kab. Kutai Barat, Semua Kecamatan, Semua Kelurahan Kab. Kutai Timur, Semua Kecamatan, Semua Kelurahan Kab. Paser, Semua Kecamatan, Semua Kelurahan	30 Desa	7 Kabupaten	200,000,000	Identifikasi dan Inventarisasi Masyarakat Hukum Adat	Jumlah Kabupaten yang Masyarakat Hukum Adat Desanya berhasil diidentifikasi dan dibina	Semua Kabupaten/Kota, Semua Kecamatan, Semua Kelurahan Kab. Berau, Semua Kecamatan, Semua Kelurahan Kab. Kutai Kartanegara, Semua Kecamatan, Semua Kelurahan Kab. Kutai Barat, Semua Kecamatan, Semua Kelurahan Kab. Kutai Timur, Semua Kecamatan, Semua Kelurahan Kab. Paser, Semua Kecamatan, Semua Kelurahan	30 Desa	7 Kabupaten	200,000,000



							Kab. Penajam Paser Utara, Semua Kecamatan, Semua Kelurahan					Kab. Penajam Paser Utara, Semua Kecamatan, Semua Kelurahan			
							Kab. Mahakam Ulu, Semua Kecamatan, Semua Kelurahan					Kab. Mahakam Ulu, Semua Kecamatan, Semua Kelurahan			
2	13	5	1.01	2	Fasilitasi Penataan, Pemberdayaan dan Pendayagunaan Kelembagaan Lembaga Kemasyarakatan Desa/Kelurahan (RT, RW, PKK, Posyandu, LPM, dan Karang Taruna), Lembaga Adat Desa/Kelurahan dan Masyarakat Hukum Adat	Jumlah Desa yang PKK, Posyandu, dan LPM berhasil dibina	Semua Kabupaten/Kota, Semua Kecamatan, Semua Kelurahan	30 Desa	30 Desa	200,000,000	Fasilitasi Penataan, Pemberdayaan dan Pendayagunaan Kelembagaan Lembaga Kemasyarakatan Desa/Kelurahan (RT, RW, PKK, Posyandu, LPM, dan Karang Taruna), Lembaga Adat Desa/Kelurahan dan Masyarakat Hukum Adat	Semua Kabupaten/Kota, Semua Kecamatan, Semua Kelurahan	30 Desa	30 Desa	200,000,000
							Kab. Berau, Semua Kecamatan, Semua Kelurahan					Kab. Berau, Semua Kecamatan, Semua Kelurahan			
							Kab. Kutai Kartanegara, Semua Kecamatan, Semua Kelurahan					Kab. Kutai Kartanegara, Semua Kecamatan, Semua Kelurahan			
							Kab. Kutai Barat, Semua Kecamatan, Semua Kelurahan					Kab. Kutai Barat, Semua Kecamatan, Semua Kelurahan			
							Kab. Kutai Timur, Semua Kecamatan, Semua Kelurahan					Kab. Kutai Timur, Semua Kecamatan, Semua Kelurahan			



						Kab. Paser, Semua Kecamatan, Semua Kelurahan						Kab. Paser, Semua Kecamatan, Semua Kelurahan				
						Kota Balikpapan, Semua Kecamatan, Semua Kelurahan						Kota Balikpapan, Semua Kecamatan, Semua Kelurahan				
						Kota Bontang, Semua Kecamatan, Semua Kelurahan						Kota Bontang, Semua Kecamatan, Semua Kelurahan				
						Kota Samarinda, Semua Kecamatan, Semua Kelurahan						Kota Samarinda, Semua Kecamatan, Semua Kelurahan				
						Kab. Penajam Paser Utara, Semua Kecamatan, Semua Kelurahan						Kab. Penajam Paser Utara, Semua Kecamatan, Semua Kelurahan				
						Kab. Mahakam Ulu, Semua Kecamatan, Semua Kelurahan						Kab. Mahakam Ulu, Semua Kecamatan, Semua Kelurahan				
2	1 3	5	1.0 1	3	Peningkatan Kapasitas Kelembagaan Lembaga Kemasyarakatan Desa/Kelurahan (RT, RW, PKK, Posyandu, LPM, dan Karang Taruna), Lembaga	Jumlah LPM, KPM, Karang Taruna dan Pokmas yang berhasil dilatih	Semua Kabupaten/Ko ta, Semua Kecamatan, Semua Kelurahan	30 Desa	150 Orang	232,540,000	Peningkatan Kapasitas Kelembagaan Lembaga Kemasyarakatan Desa/Kelurahan (RT, RW, PKK, Posyandu, LPM, dan Karang Taruna), Lembaga	Jumlah LPM, KPM, Karang Taruna dan Pokmas yang berhasil dilatih	Semua Kabupaten/Ko ta, Semua Kecamatan, Semua Kelurahan	30 Desa	150 Orang	232,540,000

Dinas Pemberdayaan masyarakat dan Pemerintahan Desa Provinsi Kalimantan Timur Tahun 2022



							Kab. Berau, Semua Kecamatan, Semua Kelurahan					Adat Desa/Kelurahan dan Masyarakat Hukum Adat						Kab. Berau, Semua Kecamatan, Semua Kelurahan				
							Kab. Kutai Kartanegara, Semua Kecamatan, Semua Kelurahan											Kab. Kutai Kartanegara, Semua Kecamatan, Semua Kelurahan				
							Kab. Kutai Barat, Semua Kecamatan, Semua Kelurahan											Kab. Kutai Barat, Semua Kecamatan, Semua Kelurahan				
							Kab. Kutai Timur, Semua Kecamatan, Semua Kelurahan											Kab. Kutai Timur, Semua Kecamatan, Semua Kelurahan				
							Kab. Paser, Semua Kecamatan, Semua Kelurahan											Kab. Paser, Semua Kecamatan, Semua Kelurahan				
							Kota Balikpapan, Semua Kecamatan, Semua Kelurahan											Kota Balikpapan, Semua Kecamatan, Semua Kelurahan				
							Kota Bontang, Semua Kecamatan, Semua Kelurahan											Kota Bontang, Semua Kecamatan, Semua Kelurahan				



							Kota Samarinda, Semua Kecamatan, Semua Kelurahan					Kota Samarinda, Semua Kecamatan, Semua Kelurahan				
							Kab. Penajam Paser Utara, Semua Kecamatan, Semua Kelurahan					Kab. Penajam Paser Utara, Semua Kecamatan, Semua Kelurahan				
2	13	5	1.01	4	Fasilitasi Penyediaan Sarana dan Prasarana Kelembagaan Lembaga Kemasyarakatan Desa/Kelurahan (RT, RW, PKK, Posyandu, LPM, dan Karang Taruna), Lembaga Adat Desa/Kelurahan dan Masyarakat Hukum Adat	Jumlah Kelompok masyarakat (POKMAS) yang dibina	Semua Kabupaten/Kota, Semua Kecamatan, Semua Kelurahan	30 Desa	10 pokmas	200,000,000	Fasilitasi Penyediaan Sarana dan Prasarana Kelembagaan Lembaga Kemasyarakatan Desa/Kelurahan (RT, RW, PKK, Posyandu, LPM, dan Karang Taruna), Lembaga Adat Desa/Kelurahan dan Masyarakat Hukum Adat	Jumlah Kelompok masyarakat (POKMAS) yang dibina	Semua Kabupaten/Kota, Semua Kecamatan, Semua Kelurahan	30 Desa	10 pokmas	200,000,000
2	13	5	1.01	6	Fasilitasi Pemerintah Desa dalam Pemanfaatan Teknologi Tepat Guna	Jumlah Posyantek Yang Aktif	Semua Kabupaten/Kota, Semua Kecamatan, Semua Kelurahan	30 Desa	10 Posyantek Yang Aktif	350,000,000	Fasilitasi Pemerintah Desa dalam Pemanfaatan Teknologi Tepat Guna	Jumlah Posyantek Yang Aktif	Semua Kabupaten/Kota, Semua Kecamatan, Semua Kelurahan	30 Desa	10 Posyantek Yang Aktif	350,000,000
						Posyantek Percontohan yang berhasil dibina			10 posyantek			Posyantek Percontohan yang berhasil dibina			10 posyantek	



2	1 3	5	1.0 1	7	Fasilitasi Bulan Bhakti Gotong Royong Masyarakat	Jumlah Kabupaten/Kota yang Penyelenggaraan BBGRM nya berhasil difasilitasi	Semua Kabupaten/Ko ta, Semua Kecamatan, Semua Kelurahan	30 Desa	10 Kab/Kota	100,000,000	Fasilitasi Bulan Bhakti Gotong Royong Masyarakat	Jumlah Kabupaten/Kota yang Penyelenggaraan BBGRM nya berhasil difasilitasi	Semua Kabupaten/Ko ta, Semua Kecamatan, Semua Kelurahan	30 Desa	10 Kab/Kota	100,000,000	
							Kab. Berau, Semua Kecamatan, Semua Kelurahan						Kab. Berau, Semua Kecamatan, Semua Kelurahan				
							Kab. Kutai Kartanegara, Semua Kecamatan, Semua Kelurahan						Kab. Kutai Kartanegara, Semua Kecamatan, Semua Kelurahan				
							Kab. Kutai Barat, Semua Kecamatan, Semua Kelurahan						Kab. Kutai Barat, Semua Kecamatan, Semua Kelurahan				
							Kab. Kutai Timur, Semua Kecamatan, Semua Kelurahan						Kab. Kutai Timur, Semua Kecamatan, Semua Kelurahan				
							Kab. Paser, Semua Kecamatan, Semua Kelurahan						Kab. Paser, Semua Kecamatan, Semua Kelurahan				
							Kota Balikpapan, Semua Kecamatan, Semua Kelurahan						Kota Balikpapan, Semua Kecamatan, Semua Kelurahan				



							Kota Bontang, Semua Kecamatan, Semua Kelurahan					Kota Bontang, Semua Kecamatan, Semua Kelurahan			
							Kota Samarinda, Semua Kecamatan, Semua Kelurahan					Kota Samarinda, Semua Kecamatan, Semua Kelurahan			
							Kab. Penajam Paser Utara, Semua Kecamatan, Semua Kelurahan					Kab. Penajam Paser Utara, Semua Kecamatan, Semua Kelurahan			
							Kab. Mahakam Ulu, Semua Kecamatan, Semua Kelurahan					Kab. Mahakam Ulu, Semua Kecamatan, Semua Kelurahan			
2	1 3	5	1.0 1	9	Fasilitasi Tim Penggerak PKK dalam Penyelenggaraan Gerakan Pemberdayaan Masyarakat dan Kesejahteraan Keluarga	Jumlah Kabupaten/Kota yang TP.PKK nya berhasil dibina dalam rangka Penyelenggaraan Gerakan PKK	Semua Kabupaten/Ko ta, Semua Kecamatan, Semua Kelurahan	30 Desa	10 Kab/Kota	1,793,906,000	Fasilitasi Tim Penggerak PKK dalam Penyelenggaraan Gerakan Pemberdayaan Masyarakat dan Kesejahteraan Keluarga	Jumlah Kabupaten/Kota yang TP.PKK nya berhasil dibina dalam rangka Penyelenggaraan Gerakan PKK	30 Desa	10 Kab/Kota	1,793,906,000
							Kab. Berau, Semua Kecamatan, Semua Kelurahan					Kab. Berau, Semua Kecamatan, Semua Kelurahan			
							Kab. Kutai Kartanegara, Semua Kecamatan, Semua Kelurahan					Kab. Kutai Kartanegara, Semua Kecamatan, Semua Kelurahan			



							Kab. Kutai Barat, Semua Kecamatan, Semua Kelurahan										Kab. Kutai Barat, Semua Kecamatan, Semua Kelurahan							
							Kab. Kutai Timur, Semua Kecamatan, Semua Kelurahan										Kab. Kutai Timur, Semua Kecamatan, Semua Kelurahan							
							Kab. Paser, Semua Kecamatan, Semua Kelurahan										Kab. Paser, Semua Kecamatan, Semua Kelurahan							
							Kota Balikpapan, Semua Kecamatan, Semua Kelurahan										Kota Balikpapan, Semua Kecamatan, Semua Kelurahan							
							Kota Bontang, Semua Kecamatan, Semua Kelurahan										Kota Bontang, Semua Kecamatan, Semua Kelurahan							
							Kota Samarinda, Semua Kecamatan, Semua Kelurahan										Kota Samarinda, Semua Kecamatan, Semua Kelurahan							
							Kab. Penajam Paser Utara, Semua Kecamatan, Semua Kelurahan										Kab. Penajam Paser Utara, Semua Kecamatan, Semua Kelurahan							



							Kab. Mahakam Ulu, Semua Kecamatan, Semua Kelurahan						Kab. Mahakam Ulu, Semua Kecamatan, Semua Kelurahan				
--	--	--	--	--	--	--	--	--	--	--	--	--	--	--	--	--	--

2.5 Penelaahan Usulan Program Kegiatan

Program dan kegiatan yang dirumuskan dalam Rencana Kerja Dinas Pemberdayaan Masyarakat dan Pemerintahan Desa Provinsi Kalimantan Timur tahun 2022, merupakan hasil analisis sesuai kebutuhan. Rumusan berdasarkan hasil Pembinaan, Monitoring, dan Evaluasi pelaksanaan Program tahun berjalan maupun tahun-tahun sebelumnya.

Program dan Kegiatan merupakan analisis dan penelaahan Usulan pemangku kepentingan maupun Dinas Pemberdayaan Masyarakat dan Pemerintahan Desa/Kampung dan Kelurahan Kabupaten/Kota yang langsung ditujukan ke Provinsi maupun hasil pengumpulan informasi dan pengamatan pelaksanaan hasil pelaksanaan Musrenbang Kabupaten/Kota dan Rapat Koordinasi Bidang Pemberdayaan Masyarakat dan Pemerintahan Desa/Kampung dan Kelurahan se- Kalimantan Timur.

Program dan kegiatan yang telah dirumuskan merupakan penjabaran pelaksanaan kebijakan program dan kegiatan pada satu anggaran berjalan sesuai dengan kewenangan, tugas pokok, fungsi dan tanggung jawab di Bidang Pemberdayaan Masyarakat dan Pemerintahan Desa.

Usulan Program, Kegiatan dan Sub Kegiatan dari Para Pemangku Kepentingan Tahun 2022 disajikan pada **Tabel** sebagai berikut :



Tabel.2.5
Usulan Program dan Kegiatan dari Para Pemangku Kepentingan Tahun 2022
Provinsi Kalimantan Timur

**PD: Dinas Pemberdayaan masyarakat dan
Pemerintahan Desa Provinsi Kalimantan Timur**

Kode Rek.					Program/ Kegiatan/ Sub Kegiatan	Keluaran Sub Kegiatan	Lokasi Output Kegiatan	Target Capaian Kinerja		Pagu Indikatif (Rp.)	Catatan
								Program	Keluaran Sub Kegiatan		
2					URUSAN PEMERINTAHAN WAJIB YANG TIDAK BERKAITAN DENGAN PELAYANAN DASAR						
2	13				URUSAN PEMERINTAHAN BIDANG PEMBERDAYAAN MASYARAKAT DAN DESA					16,285,465,000	
2	13	1			PROGRAM PENUNJANG URUSAN PEMERINTAHAN DAERAH PROVINSI					13,609,653,237	
2	13	1	1.01		Perencanaan, Penganggaran, dan Evaluasi Kinerja Perangkat Daerah					585,503,800	
2	13	1	1.01	1	Penyusunan Dokumen Perencanaan Perangkat Daerah	Jumlah Dokumen Perencanaan	Kota Samarinda, Semua Kecamatan, Semua Kelurahan	100%	5 Dokumen	158,938,800	
2	13	1	1.01	2	Koordinasi dan Penyusunan Dokumen RKA-SKPD	Jumlah Dokumen RKA	Kota Samarinda, Semua Kecamatan, Semua Kelurahan	100%	1 Dokumen	8,274,500	
2	13	1	1.01	3	Koordinasi dan Penyusunan Dokumen Perubahan RKA-SKPD	Jumlah Dokumen RKA Perubahan	Kota Samarinda, Semua Kecamatan, Semua Kelurahan	100%	1 Dokumen	9,155,500	
2	13	1	1.01	4	Koordinasi dan Penyusunan DPA-SKPD	Jumlah Dokumen DPA-SKPD	Kota Samarinda, Semua Kecamatan, Semua Kelurahan	100%	1 Dokumen	8,720,000	
2	13	1	1.01	5	Koordinasi dan Penyusunan Perubahan DPA-SKPD	Jumlah Dokumen Perubahan DPA-SKPD	Kota Samarinda, Semua Kecamatan, Semua Kelurahan	100%	1 Dokumen	8,605,000	
2	13	1	1.01	6	Koordinasi dan Penyusunan Laporan Capaian Kinerja dan Ikhtisar Realisasi Kinerja SKPD	Jumlah Dokumen Laporan Capaian Kinerja dan Ikhtisar	Kota Samarinda, Semua Kecamatan, Semua Kelurahan	100%	16 Dokumen	13,570,000	
2	13	1	1.01	7	Evaluasi Kinerja Perangkat Daerah	Jumlah Dokumen Evaluasi Kinerja Perangkat Daerah	Kota Samarinda, Semua Kecamatan, Semua Kelurahan	100%	2 Dokumen	378,240,000	
2	13	1	1.02		Administrasi Keuangan Perangkat Daerah					9,420,378,000	



2	13	1	1.02	1	Penyediaan Gaji dan Tunjangan ASN	Jumlah Gaji ASN	Semua Kabupaten/Kota, Semua Kecamatan, Semua Kelurahan	100%	1 Tahun	8,885,298,000	
2	13	1	1.02	2	Penyediaan Administrasi Pelaksanaan Tugas ASN	Jumlah Pelaksana Tugas ASN	Semua Kabupaten/Kota, Semua Kecamatan, Semua Kelurahan	100%	12 Bulan	349,680,000	
2	13	1	1.02	3	Pelaksanaan Penatausahaan dan Pengujian/Verifikasi Keuangan SKPD	Jumlah Dokumen Verifikasi	Kota Samarinda, Semua Kecamatan, Semua Kelurahan	100%	800 Dokumen	34,000,000	
2	13	1	1.02	4	Koordinasi dan Pelaksanaan Akuntansi SKPD	Jumlah Laporan Akuntansi	Semua Kabupaten/Kota, Semua Kecamatan, Semua Kelurahan	100%	12 laporan	69,000,000	
							Kab. Berau, Semua Kecamatan, Semua Kelurahan				
							Kab. Kutai Kartanegara, Semua Kecamatan, Semua Kelurahan				
							Kota Samarinda, Semua Kecamatan, Semua Kelurahan				
2	13	1	1.02	5	Koordinasi dan Penyusunan Laporan Keuangan Akhir Tahun SKPD	Jumlah Laporan Akhir Tahun	Semua Kabupaten/Kota, Semua Kecamatan, Semua Kelurahan	100%	1 Laporan	57,400,000	
2	13	1	1.02	6	Pengelolaan dan Penyiapan Bahan Tanggapan Pemeriksaan	Jumlah Laporan Hasil Pemeriksaan	Kota Samarinda, Semua Kecamatan, Semua Kelurahan	100%	1 Laporan	10,000,000	
2	13	1	1.02	7	Koordinasi dan Penyusunan Laporan Keuangan Bulanan/Triwulanan/Semesteran SKPD	Jumlah laporan Bulanan/Triwulan, dan Semesteran	Semua Kabupaten/Kota, Semua Kecamatan, Semua Kelurahan	100%	18 Laporan	10,000,000	
2	13	1	1.02	8	Penyusunan Pelaporan dan Analisis Prognosis Realisasi Anggaran	Jumlah Laporan Analisis Prognosis Realisasi Anggaran	Kota Samarinda, Semua Kecamatan, Semua Kelurahan	100%	4 Laporan	5,000,000	
2	13	1	1.05		Administrasi Kepegawaian Perangkat Daerah					0	
2	13	1	1.05	2	Pengadaan Pakaian Dinas Beserta Atribut Kelengkapannya	jumlah penyediaan dinas berseta atribut kelengkapannya	Kota Samarinda, Semua Kecamatan, Semua Kelurahan	100%	1 Laporan	0	
2	13	1	1.06		Administrasi Umum Perangkat Daerah					1,108,778,025	

Rancangan Awal Renja Dinas Pemberdayaan masyarakat dan Pemerintahan Desa Prov. Kaltim Tahun 2022



2	13	1	1.06	1	Penyediaan Komponen Instalasi Listrik/Penerangan Bangunan Kantor	Jumlah Penyediaan Komponen Instalasi Listrik/Penerangan Bangunan	Kota Samarinda, Semua Kecamatan, Semua Kelurahan	100%	10 Jenis	5,003,375	
2	13	1	1.06	2	Penyediaan Peralatan dan Perlengkapan Kantor	Jumlah Penyediaan Peralatan dan Perlengkapan Kantor	Kota Samarinda, Semua Kecamatan, Semua Kelurahan	100%	8 Jenis	254,783,900	
2	13	1	1.06	3	Penyediaan Peralatan Rumah Tangga	Jumlah Penyediaan Peralatan Rumah Tangga	Kota Samarinda, Semua Kecamatan, Semua Kelurahan	100%	1 Jenis	23,750,000	
2	13	1	1.06	4	Penyediaan Bahan Logistik Kantor	Jumlah Penyediaan Bahan Logistik Kantor	Kota Samarinda, Semua Kecamatan, Semua Kelurahan	100%	7 Jenis	221,100,000	
2	13	1	1.06	5	Penyediaan Barang Cetak dan Penggandaan	Jumlah Penyediaan Barang Cetak dan Penggandaan	Kota Samarinda, Semua Kecamatan, Semua Kelurahan	100%	4 Jenis	28,140,750	
2	13	1	1.06	9	Penyelenggaraan Rapat Koordinasi dan Konsultasi SKPD	Jumlah Penyelenggaraan Rapat Koordinasi dan Konsultasi SKPD	Kota Samarinda, Semua Kecamatan, Semua Kelurahan	100%	1 Laporan	576,000,000	
2	13	1	1.07		Pengadaan Barang Milik Daerah Penunjang Urusan Pemerintah Daerah					98,280,000	
2	13	1	1.07	2	Pengadaan Kendaraan Dinas Operasional atau Lapangan	Jumlah Pengadaan Kendaraan Dinas Operasional atau Lapangan	Kota Samarinda, Semua Kecamatan, Semua Kelurahan	100%	1 Unit	0	
2	13	1	1.07	5	Pengadaan Mebel	Jumlah Pengadaan Mebel	Kota Samarinda, Semua Kecamatan, Semua Kelurahan	100%	1 Jenis	98,280,000	
2	13	1	1.08		Penyediaan Jasa Penunjang Urusan Pemerintahan Daerah					2,147,699,312	
2	13	1	1.08	1	Penyediaan Jasa Surat Menyurat	Jumlah Penyediaan Jasa Surat Menyurat	Kota Samarinda, Semua Kecamatan, Semua Kelurahan	100%	1 Laporan	5,000,000	
2	13	1	1.08	2	Penyediaan Jasa Komunikasi, Sumber Daya Air dan Listrik	Jumlah Penyediaan Jasa Komunikasi, Sumber Daya Air dan Listrik	Kota Samarinda, Semua Kecamatan, Semua Kelurahan	100%	800 M3	336,960,000	
						Jumlah Penyediaan Jasa Komunikasi, Sumber Daya Air dan Listrik			1000 Kwh		



						Jumlah Penyediaan Jasa Komunikasi, Sumber Daya Air dan Listrik			1996 Mbps		
2	13	1	1.08	3	Penyediaan Jasa Peralatan dan Perlengkapan Kantor	Jumlah Penyediaan Jasa Peralatan dan Perlengkapan Kantor		100%	10 Jenis	301,462,960	
2	13	1	1.08	4	Penyediaan Jasa Pelayanan Umum Kantor	Jumlah Penyediaan Jasa Pelayanan Umum Kantor	Kota Samarinda, Semua Kecamatan, Semua Kelurahan	100%	1 Tahun	1,504,276,352	
2	13	1	1.09		Pemeliharaan Barang Milik Daerah Penunjang Urusan Pemerintahan Daerah					249,014,100	
2	13	1	1.09	1	Penyediaan Jasa Pemeliharaan, Biaya Pemeliharaan dan Pajak Kendaraan Perorangan Dinas atau Kendaraan Dinas Jabatan	Jumlah Penyediaan Jasa Pemeliharaan, Biaya Pemeliharaan dan Pajak Kendaraan Perorangan Dinas atau Kendaraan Dinas Jabatan	Kota Samarinda, Semua Kecamatan, Semua Kelurahan	100%	16 Unit	100,000,000	
2	13	1	1.09	2	Penyediaan Jasa Pemeliharaan, Biaya Pemeliharaan, Pajak dan Perizinan Kendaraan Dinas Operasional atau Lapangan	Jumlah Penyediaan Jasa Pemeliharaan, Biaya Pemeliharaan, Pajak dan Perizinan Kendaraan Dinas Operasional atau Lapangan	Kota Samarinda, Semua Kecamatan, Semua Kelurahan	100%	16 Unit	14,220,100	
2	13	1	1.09	9	Pemeliharaan/Rehabilitasi Gedung Kantor dan Bangunan Lainnya	Jumlah Pemeliharaan/Rehabilitasi Gedung Kantor dan Bangunan Lainnya	Kota Samarinda, Semua Kecamatan, Semua Kelurahan	100%	1 Gedung	134,794,000	
2	13	2			PROGRAM PENATAAN DESA					5,554,000	
2	13	2	1.01		Penatausahaan Penetapan Susunan Kelembagaan, Pengisian Jabatan, dan Masa Jabatan Kepala Desa dan Desa Adat					5,554,000	
2	13	2	1.01	3	Fasilitasi Kabupaten/Kota dan Desa dalam rangka Penataan Desa	Jumlah Laporan Fasilitas Kabupaten/Kota dan Desa dalam rangka Penataan Desa	Semua Kabupaten/Kota, Semua Kecamatan, Semua Kelurahan Kab. Berau, Semua Kecamatan, Semua Kelurahan	30 Kab	1 Laporan	5,554,000	



							Kab. Kutai Kartanegara, Semua Kecamatan, Semua Kelurahan				
							Kab. Kutai Barat, Semua Kecamatan, Semua Kelurahan				
2	13	3			PROGRAM PENINGKATAN KERJASAMA DESA					445,212,513	
2	13	3	1.01		Fasilitasi Kerja Sama antar desa yang Menjadi Kewenangan Provinsi					445,212,513	
2	13	3	1.01	1	Fasilitasi Kerja Sama antar Desa Lintas Kabupaten/Kota	Jumlah Badan Kerjasama Antar Desa yang dibina	Kab. Berau, Semua Kecamatan, Semua Kelurahan	30 Desa	7 BKAD	318,612,513	
						Jumlah Data dan Informasi PPMD yang tersedia	Kab. Kutai Kartanegara, Semua Kecamatan, Semua Kelurahan		1 Laporan		
						Jumlah Desa yang di dampingi	Kab. Kutai Barat, Semua Kecamatan, Semua Kelurahan		30 Desa		
							Kab. Kutai Timur, Semua Kecamatan, Semua Kelurahan				
							Kab. Paser, Semua Kecamatan, Semua Kelurahan				
							Kota Balikpapan, Semua Kecamatan, Semua Kelurahan				
							Kota Bontang, Semua Kecamatan, Semua Kelurahan				
							Kota Samarinda, Semua Kecamatan, Semua Kelurahan				
							Kab. Penajam Paser Utara, Semua Kecamatan, Semua Kelurahan				
							Kab. Mahakam Ulu, Semua Kecamatan, Semua Kelurahan				
2	13	3	1.01	2	Fasilitasi Kerja Sama Desa dengan Pihak Ketiga	Kerjasama Desa dengan Pihak Ketiga	Kab. Berau, Semua Kecamatan, Semua Kelurahan	30 Desa	3 Kerjasama	50,000,000	



							Kelurahan				
							Kab. Kutai Kartanegara, Semua Kecamatan, Semua Kelurahan				
							Kab. Kutai Barat, Semua Kecamatan, Semua Kelurahan				
							Kab. Kutai Timur, Semua Kecamatan, Semua Kelurahan				
							Kab. Paser, Semua Kecamatan, Semua Kelurahan				
							Kab. Penajam Paser Utara, Semua Kecamatan, Semua Kelurahan				
							Kab. Mahakam Ulu, Semua Kecamatan, Semua Kelurahan				
2	13	3	1.01	3	Fasilitasi Pembangunan Kawasan Perdesaan	Jumlah Pembangunan Kawasan Perdesaan yang dibina	Kab. Berau, Semua Kecamatan, Semua Kelurahan	30 Desa	3 Kawasan	76,600,000	
						Laporan Pengembangan Pembangunan Kawasan Perdesaan	Kab. Kutai Kartanegara, Semua Kecamatan, Semua Kelurahan		1 Laporan		
							Kab. Kutai Barat, Semua Kecamatan, Semua Kelurahan				
							Kab. Kutai Timur, Semua Kecamatan, Semua Kelurahan				
							Kab. Paser, Semua Kecamatan, Semua Kelurahan				
							Kab. Penajam Paser Utara, Semua Kecamatan, Semua Kelurahan				
							Kab. Mahakam Ulu, Semua Kecamatan, Semua Kelurahan				



							Semua Kelurahan				
2	13	4			PROGRAM ADMINISTRASI PEMERINTAHAN DESA					693,178,625	
2	13	4	1.01		Pembinaan dan Pengawasan Penyelenggaraan Pemerintahan Desa					693,178,625	
2	13	4	1.01	1	Fasilitasi Penyusunan Peraturan Daerah Kabupaten/Kota dan Peraturan Bupati/wali kota yang Mengatur Desa	Jumlah Laporan Peraturan Daerah Kabupaten/Kota dan Jumlah Laporan bu[at]/Walikota	Semua Kabupaten/Kota, Semua Kecamatan, Semua Kelurahan	30 Desa	1 Laporan	2,206,000	
2	13	4	1.01	2	Pembinaan Manajemen Pemerintahan Desa	Jumlah laporan Pembinaan Manajemen Pemerintahan Desa	Semua Kabupaten/Kota, Semua Kecamatan, Semua Kelurahan	30 Desa	1 Laporan	1,073,000	
2	13	4	1.01	4	Fasilitasi Penyusunan, Perencanaan, Pelaksanaan dan Pengawasan Pembangunan Desa	Jumlah Desa/Kampung iklim	Semua Kabupaten/Kota, Semua Kecamatan, Semua Kelurahan	30 Desa	35 Kampung	71,866,000	
2	13	4	1.01	5	Fasilitasi Pengelolaan Keuangan Desa	Tersedia Data Penggunaan SISKEUDES	Semua Kabupaten/Kota, Semua Kecamatan, Semua Kelurahan	30 Desa	1 Laporan	49,215,625	
2	13	4	1.01	6	Fasilitasi Pengelolaan Aset Desa	Tersedia Data Penggunaan Aset Desa	Semua Kabupaten/Kota, Semua Kecamatan, Semua Kelurahan	30 Desa	1 Laporan	1,554,000	
2	13	4	1.01	7	Fasilitasi Pemilihan, Pengangkatan dan Pemberhentian Kepala Desa	Jumlah Laporan Pemilihan, Pengangkatan, dan Pemberhentian Kepala Desa	Semua Kabupaten/Kota, Semua Kecamatan, Semua Kelurahan	30 Desa	1 Laporan	13,754,000	
2	13	4	1.01	8	Fasilitasi Evaluasi Perkembangan Desa serta Lomba Desa dan Kelurahan		Semua Kabupaten/Kota, Semua Kecamatan, Semua Kelurahan	30 Desa		117,186,000	
2	13	4	1.01	10	Pembinaan Aparatur Pemerintah Desa	jumlah Aparatur Desa yang telah dilatih	Semua Kabupaten/Kota, Semua Kecamatan, Semua Kelurahan	30 Desa	30 orang	161,995,000	
2	13	4	1.01	11	Pembinaan Peningkatan Kapasitas Anggota BPD	jumlah Anggota BPD yang telah dilatih	Semua Kabupaten/Kota, Semua Kecamatan, Semua Kelurahan	30 Desa	30 orang	104,200,000	
2	13	4	1.01	15	Pembinaan dan Pengawasan Penetapan Pengaturan BUM Desa Kabupaten/Kota dan Lembaga Kerjasama antar Desa	Jumlah BUMDesa yang Aktif	Semua Kabupaten/Kota, Semua Kecamatan, Semua Kelurahan	30 Desa	35 Bumdes	150,000,000	



2	13	4	1.01	16	Fasilitasi Penetapan dan Penegasan Batas Desa	Jumlah Laporan Penetapan dan Penegasan Batas Desa	Semua Kabupaten/Kota, Semua Kecamatan, Semua Kelurahan	30 Desa	1 Laporan	890	
2	13	4	1.01	19	Fasilitasi Peran BPD dalam Penyelenggaraan Pemerintahan Desa	Laporan Fasilitasi Peran BPD dalam Penyelenggaraan Pemerintahan Desa	Semua Kabupaten/Kota, Semua Kecamatan, Semua Kelurahan	30 Desa	1 Laporan	750	
2	13	4	1.01	21	Fasilitasi Pekan Inovasi Perkembangan Desa	Jumlah Desa/Kampung dan Kelurahan yang mengikuti Inovasi perkembangan Desa		30 Desa	1 Desa dan Kelurahan	18,489,000	
2	13	5			PROGRAM PEMBERDAYAAN LEMBAGA KEMASYARAKATAN, LEMBAGA ADAT DAN MASYARAKAT HUKUM ADAT					1,531,866,625	
2	13	5	1.01		Pemberdayaan Lembaga kemasyarakatan yang Bergerak di Bidang Pemberdayaan Desa dan Lembaga Adat Tingkat Daerah Provinsi serta Pemberdayaan Masyarakat Hukum Adat yang Masyarakat Pelakunya Hukum Adat yang Sama Berada di Lintas Daerah Kabupaten/Kota					1,531,866,625	
2	13	5	1.01	1	Identifikasi dan Inventarisasi Masyarakat Hukum Adat	Jumlah Kabupaten yang Masyarakat Hukum Adat Desanya berhasil diidentifikasi dan dibina	Semua Kabupaten/Kota, Semua Kecamatan, Semua Kelurahan	30 Desa	7 Kabupaten	121,866,625	
							Kab. Berau, Semua Kecamatan, Semua Kelurahan				
							Kab. Kutai Kartanegara, Semua Kecamatan, Semua Kelurahan				
							Kab. Kutai Barat, Semua Kecamatan, Semua Kelurahan				
							Kab. Kutai Timur, Semua Kecamatan, Semua Kelurahan				
							Kab. Paser, Semua Kecamatan, Semua Kelurahan				
							Kab. Penajam Paser Utara, Semua Kecamatan, Semua Kelurahan				
							Kab. Mahakam Ulu, Semua Kecamatan, Semua Kelurahan				



2	13	5	1.01	2	Fasilitasi Penataan, Pemberdayaan dan Pendayagunaan Kelembagaan Lembaga Kemasyarakatan Desa/Kelurahan (RT, RW, PKK, Posyandu, LPM, dan Karang Taruna), Lembaga Adat Desa/Kelurahan dan Masyarakat Hukum Adat	Jumlah Desa yang PKK, Posyandu, dan LPM berhasil dibina	Semua Kabupaten/Kota, Semua Kecamatan, Semua Kelurahan	30 Desa	30 Desa	170,000,000	
							Kab. Berau, Semua Kecamatan, Semua Kelurahan				
							Kab. Kutai Kartanegara, Semua Kecamatan, Semua Kelurahan				
							Kab. Kutai Barat, Semua Kecamatan, Semua Kelurahan				
							Kab. Kutai Timur, Semua Kecamatan, Semua Kelurahan				
							Kab. Paser, Semua Kecamatan, Semua Kelurahan				
							Kota Balikpapan, Semua Kecamatan, Semua Kelurahan				
							Kota Bontang, Semua Kecamatan, Semua Kelurahan				
							Kota Samarinda, Semua Kecamatan, Semua Kelurahan				
							Kab. Penajam Paser Utara, Semua Kecamatan, Semua Kelurahan				
2	13	5	1.01	3	Peningkatan Kapasitas Kelembagaan Lembaga Kemasyarakatan Desa/Kelurahan (RT, RW, PKK, Posyandu, LPM, dan Karang Taruna), Lembaga Adat Desa/Kelurahan dan Masyarakat Hukum Adat	Jumlah LPM, KPM, Karang Taruna dan Pokmas yang berhasil dilatih	Semua Kabupaten/Kota, Semua Kecamatan, Semua Kelurahan	30 Desa	150 Orang	150,000,000	
							Kab. Berau, Semua Kecamatan, Semua Kelurahan				
							Kab. Kutai Kartanegara, Semua Kecamatan,				



							Semua Kelurahan				
							Kab. Kutai Barat, Semua Kecamatan, Semua Kelurahan				
							Kab. Kutai Timur, Semua Kecamatan, Semua Kelurahan				
							Kab. Paser, Semua Kecamatan, Semua Kelurahan				
							Kota Balikpapan, Semua Kecamatan, Semua Kelurahan				
							Kota Bontang, Semua Kecamatan, Semua Kelurahan				
							Kota Samarinda, Semua Kecamatan, Semua Kelurahan				
							Kab. Penajam Paser Utara, Semua Kecamatan, Semua Kelurahan				
2	13	5	1.01	4	Fasilitasi Penyediaan Sarana dan Prasarana Kelembagaan Lembaga Kemasyarakatan Desa/Kelurahan (RT, RW, PKK, Posyandu, LPM, dan Karang Taruna), Lembaga Adat Desa/Kelurahan dan Masyarakat Hukum Adat	Jumlah Kelompok masyarakat (POKMAS) yang dibina	Semua Kabupaten/Kota, Semua Kecamatan, Semua Kelurahan	30 Desa	10 pokmas	120,000,000	
2	13	5	1.01	6	Fasilitasi Pemerintah Desa dalam Pemanfaatan Teknologi Tepat Guna	Jumlah Posyantek Yang Aktif	Semua Kabupaten/Kota, Semua Kecamatan, Semua Kelurahan	30 Desa	10 Posyantek Yang Aktif	140,000,000	
						Posyantek Percontohan yang berhasil dibina			10 posyantek		
2	13	5	1.01	7	Fasilitasi Bulan Bhakti Gotong Royong Masyarakat	Jumlah Kabupaten/Kota yang Penyelenggaraan BBGRM nya berhasil difasilitasi	Semua Kabupaten/Kota, Semua Kecamatan, Semua Kelurahan	30 Desa	10 Kab/Kota	30,000,000	
							Kab. Berau, Semua Kecamatan, Semua Kelurahan				



							Kab. Kutai Kartanegara, Semua Kecamatan, Semua Kelurahan				
							Kab. Kutai Barat, Semua Kecamatan, Semua Kelurahan				
							Kab. Kutai Timur, Semua Kecamatan, Semua Kelurahan				
							Kab. Paser, Semua Kecamatan, Semua Kelurahan				
							Kota Balikpapan, Semua Kecamatan, Semua Kelurahan				
							Kota Bontang, Semua Kecamatan, Semua Kelurahan				
							Kota Samarinda, Semua Kecamatan, Semua Kelurahan				
							Kab. Penajam Paser Utara, Semua Kecamatan, Semua Kelurahan				
							Kab. Mahakam Ulu, Semua Kecamatan, Semua Kelurahan				
2	13	5	1.01	9	Fasilitasi Tim Penggerak PKK dalam Penyelenggaraan Gerakan Pemberdayaan Masyarakat dan Kesejahteraan Keluarga	Jumlah Kabupaten/Kota yang TP.PKK nya berhasil dibina dalam rangka Penyelenggaraan Gerakan PKK	Semua Kabupaten/Kota, Semua Kecamatan, Semua Kelurahan	30 Desa	10 Kab/Kota	800,000,000	
							Kab. Berau, Semua Kecamatan, Semua Kelurahan				
							Kab. Kutai Kartanegara, Semua Kecamatan, Semua Kelurahan				
							Kab. Kutai Barat, Semua Kecamatan, Semua Kelurahan				
							Kab. Kutai Timur, Semua Kecamatan, Semua Kelurahan				



							Kelurahan				
							Kab. Paser, Semua Kecamatan, Semua Kelurahan				
							Kota Balikpapan, Semua Kecamatan, Semua Kelurahan				
							Kota Bontang, Semua Kecamatan, Semua Kelurahan				
							Kota Samarinda, Semua Kecamatan, Semua Kelurahan				
							Kab. Penajam Paser Utara, Semua Kecamatan, Semua Kelurahan				
							Kab. Mahakam Ulu, Semua Kecamatan, Semua Kelurahan				

BAB III

TUJUAN, SASARAN, PROGRAM DAN KEGIATAN

3.1 Telaahan Terhadap Kebijakan Nasional

Rencana Kerja Perangkat Daerah merupakan Rencana Kerja Daerah yang dituangkan dalam Rencana Kerja Pemerintah Daerah (RKPD) yang tersinkronisasi dan terharmonisasi dengan Renjara Kerja Pemerintah mendukung pencapaian target pembangunan nasional sesuai dengan kewenangan daerah dan perangkat daerah terkait.

Sejalan dengan hal tersebut, sebagaimana tugas dan fungsi Dinas Pemberdayaan Masyarakat dan Pemerintahan Desa Provinsi Kalimantan Timur yang menyelenggarakan urusan pemerintahan di bidang Pemberdayaan Masyarakat dan Desa, memiliki arah kebijakan sejalan dengan arah kebijakan dan prioritas pembangunan nasional melalui Kementerian Desa, Pembangunan Daerah Tertinggal dan Transmigrasi dan Kementerian Dalam Negeri.

Kementerian Desa, Pembangunan Daerah Tertinggal dan Transmigrasi memilih prioritas salah satunya adalah meningkatkan jumlah Desa Berkembang, Maju dan Mandiri di Indonesia sementara Pemerintah Provinsi Kalimantan Timur melalui Dinas Pemberdayaan Masyarakat dan Pemerintahan Desa memprioritaskan pengentasan/penurunan jumlah Desa Tertinggal dan Sangat Tertinggal menjadi Desa Berkembang dan seterusnya menjadi Desa Maju dan Mandiri. Dan disisi lain Dinas Pemberdayaan Masyarakat dan Pemerintahan Desa Provinsi Kalimantan Timur juga melaksanakan Program dan Kegiatan yang sama dalam rangka mendukung pembangunan nasional terkait Peningkatan Kapasitas Pemerintah Desa dan Lembaga Kemasyarakatan Desa, Penataan dan Penyelenggaraan Administrasi Desa serta Pengelolaan Keuangan dan Aset Desa. Dan disepakati bersama dalam Rapat Koordinasi Teknis Perencanaan Pembangunan Nasional (Rakortekrenbangnas).

3.2 Tujuan dan Sasaran Ranwal Renja Perangkat Daerah

Tingginya Jumlah desa tertinggal dan sangat tertinggal di Kalimantan Timur berdasarkan Indeks Desa Membangun (IDM) menjadi isu strategis (Indikator Kinerja Utama) dalam penetapan tujuan, sasaran, strategis dan arah kebijakan Dinas Pemberdayaan Masyarakat Provinsi Kalimantan Timur yang dituangkan dalam Rencana Strategis (Renstra) dan ditindaklanjuti dengan Rencana Kerja (Renja) tahunan. Rencana Kerja Tahun 2022 disusun untuk meningkatkan status desa tertinggal dan sangat tertinggal menjadi desa berkembang dan seterusnya (Desa Maju dan Desa Mandiri) secara berjenjang.

Tujuan Rencana Kerja Perangkat Daerah (Renja-PD) Dinas Pemberdayaan Masyarakat dan Pemerintahan Desa Provinsi Kalimantan Timur adalah sebagai berikut :

- a. Meningkatkan peran serta dan kesadaran masyarakat dalam proses pembangunan;
- b. Meningkatkan kapasitas lembaga ekonomi masyarakat dan tumbuhnya usaha ekonomi masyarakat;
- c. Meningkatkan pemanfaatan sumber daya alam dan pendayagunaan teknologi tepat guna yang berwawasan lingkungan;
- d. Meningkatkan kualitas penyelenggaraan pemerintahan Desa dan Kelurahan;
- e. Meningkatkan Pemerataan dan kualitas Pembangunan Desa dan Kawasan Perdesaan yang berkeadilan;
- f. Meningkatkan koordinasi, integrasi, simplifikasi, dan sinkronisasi pemberdayaan masyarakat dan Pemerintahan Desa dan Kelurahan.

Sasaran Rancangan Rencana Kerja Perangkat Daerah (Renja-PD) Dinas Pemberdayaan Masyarakat dan Pemerintahan Desa :

- a. Meningkatnya peran serta masyarakat dalam proses pembangunan.
- b. Meningkatnya lembaga dan usaha ekonomi produktif masyarakat.
- c. Meningkatnya pemanfaatan sumber daya alam dan teknologi tepat guna.
- d. Meningkatnya kualitas penyelenggaraan Pemerintahan Desa dan Kelurahan.
- e. Meningkatkan Pembangunan desa dan Kawasan Perdesaan yang merata, berkualitas dan berkeadilan.
- f. Meningkatnya koordinasi dan sinkronisasi pemberdayaan masyarakat dan pemerintahan desa dan Kelurahan.

3.3 Program, Kegiatan dan Sub Kegiatan

Agar tujuan Dinas Pemberdayaan Masyarakat dan Pemerintahan Desa Provinsi Kalimantan Timur tercapai, diperlukan adanya tindakan nyata berupa Program, Kegiatan dan Sub Kegiatan yang mengacu pada RPJMD Provinsi Kalimantan Timur. Untuk tahun 2022 kegiatan yang diusulkan meliputi 7 Program, 13 Kegiatan dan 55 Sub Kegiatan yaitu:

Program :

1. Program Penunjang Urusan Pemerintahan Daerah Provinsi
2. Program Penataan Desa
3. Program Administrasi Pemerintahan Desa
4. Program Peningkatan Kerjasama Desa
5. Program Pemberdayaan Lembaga Kemasyarakatan, Lembaga Adat dan Masyarakat Hukum Adat
6. Program Administrasi Pemerintahan Desa
7. Program Pemberdayaan Lembaga Kemasyarakatan, Lembaga Adat dan Masyarakat Hukum Adat

Kegiatan :

1. Perencanaan, Penganggaran, dan Evaluasi Kinerja Perangkat Daerah\
2. Administrasi Keuangan Perangkat Daerah
3. Administrasi Kepegawaian Perangkat Daerah
4. Administrasi Umum Perangkat Daerah
5. Pengadaan Barang Milik Daerah Penunjang Urusan Pemerintah Daerah
6. Penyediaan Jasa Penunjang Urusan Pemerintahan Daerah
7. Pemeliharaan Barang Milik Daerah Penunjang Urusan Pemerintahan Daerah
8. Penatausahaan Penetapan Susunan Kelembagaan, Pengisian Jabatan, dan Masa Jabatan Kepala Desa dan Desa Adat
9. Pembinaan dan Pengawasan Penyelenggaraan Pemerintahan Desa
10. Fasilitasi Kerja Sama Antar Desa Yang Menjadi Kewenangan Provinsi
11. Pemberdayaan Lembaga kemasyarakatan yang Bergerak di Bidang Pemberdayaan Desa dan Lembaga Adat Tingkat Daerah Provinsi serta Pemberdayaan Masyarakat Hukum Adat yang Masyarakat Pelakunya Hukum Adat yang Sama Berada di Lintas Daerah
12. Pembinaan dan Pengawasan Penyelenggaraan Pemerintahan Desa
13. Pemberdayaan Lembaga kemasyarakatan yang Bergerak di Bidang Pemberdayaan Desa dan Lembaga Adat Tingkat Daerah Provinsi serta Pemberdayaan Masyarakat Hukum Adat yang Masyarakat Pelakunya Hukum Adat yang Sama Berada di Lintas Daerah

Sub Kegiatan :

1. Penyusunan Dokumen Perencanaan Perangkat Daerah
2. Koordinasi dan Penyusunan Dokumen RKA-SKPD
3. Koordinasi dan Penyusunan Dokumen Perubahan RKA-SKPD
4. Koordinasi dan Penyusunan DPA-SKPD
5. Koordinasi dan Penyusunan Perubahan DPA-SKPD
6. Koordinasi dan Penyusunan Laporan Capaian Kinerja dan Ikhtisar Realisasi Kinerja SKPD
7. Evaluasi Kinerja Perangkat Daerah
8. Penyediaan Gaji dan Tunjangan ASN
9. Penyediaan Administrasi Pelaksanaan Tugas ASN
10. Pelaksanaan Penatausahaan dan Pengujian/Verifikasi Keuangan SKPD
11. Koordinasi dan Pelaksanaan Akuntansi SKPD
12. Koordinasi dan Penyusunan Laporan Keuangan Akhir Tahun SKPD
13. Pengelolaan dan Penyiapan Bahan Tanggapan Pemeriksaan
14. Koordinasi dan Penyusunan Laporan Keuangan Bulanan/Triwulan/Semesteran SKPD
15. Penyusunan Pelaporan dan Analisis Prognosis Realisasi Anggaran

16. Pengadaan Pakaian Dinas Beserta Atribut Kelengkapannya
17. Penyediaan Komponen Instalasi Listrik/Penerangan Bangunan Kantor
18. Penyediaan Peralatan dan Perlengkapan Kantor
19. Penyediaan Peralatan Rumah Tangga
20. Penyediaan Bahan Logistik Kantor
21. Penyediaan Barang Cetak dan Penggandaan
22. Penyelenggaraan Rapat Koordinasi dan Konsultasi SKPD
23. Pengadaan Kendaraan Dinas Operasional atau Lapangan
24. Pengadaan Mebel
25. Penyediaan Jasa Surat Menyurat
26. Penyediaan Jasa Komunikasi, Sumber Daya Air dan Listrik
27. Penyediaan Jasa Peralatan dan Perlengkapan Kantor
28. Penyediaan Jasa Pelayanan Umum Kantor
29. Penyediaan Jasa Pemeliharaan, Biaya Pemeliharaan dan Pajak Kendaraan Perorangan
30. Penyediaan Jasa Pemeliharaan, Biaya Pemeliharaan, Pajak dan Perizinan Kendaraan Dinas Operasional atau Lapangan
31. Pemeliharaan/Rehabilitasi Gedung Kantor dan Bangunan Lainnya
32. Fasilitas Kabupaten/Kota dan Desa dalam rangka Penataan Desa
33. Fasilitas Kerja Sama antar Desa Lintas Kabupaten/Kota
34. Fasilitas Kerja Sama Desa dengan Pihak Ketiga
35. Fasilitas Pembangunan Kawasan Perdesaan
36. Fasilitas Penyusunan Peraturan Daerah Kabupaten/Kota dan Peraturan Bupati/wali kota yang Mengatur Desa
37. Pembinaan Manajemen Pemerintahan Desa
38. Fasilitas Penyusunan, Perencanaan, Pelaksanaan dan Pengawasan Pembangunan
39. Fasilitas Pengelolaan Keuangan Desa
40. Fasilitas Pengelolaan Aset Desa
41. Fasilitas Pemilihan, Pengangkatan dan Pemberhentian Kepala Desa
42. Fasilitas Evaluasi Perkembangan Desa serta Lomba Desa dan Kelurahan
43. Pembinaan Aparatur Pemerintah Desa
44. Pembinaan Peningkatan Kapasitas Anggota BPD
45. Pembinaan dan Pengawasan Penetapan Pengaturan BUM Desa Kabupaten/Kota dan Lembaga Kerjasama antar Desa
46. Fasilitas Penetapan dan Penegasan Batas Desa
47. Fasilitas Peran BPD dalam Penyelenggaraan Pemerintahan Desa
48. Fasilitas Pekan Inovasi Perkembangan Desa
49. Identifikasi dan Inventarisasi Masyarakat Hukum Adat
50. Fasilitas Penataan, Pemberdayaan dan Pendayagunaan Kelembagaan Lembaga Kemasyarakatan Desa/Kelurahan (RT, RW, PKK, Posyandu, LPM, dan Karang Taruna), Lembaga Adat Desa/Kelurahan dan Masyarakat Hukum Adat

51. Peningkatan Kapasitas Kelembagaan Lembaga Kemasyarakatan Desa/Kelurahan (RT, RW, PKK, Posyandu, LPM, dan Karang Taruna), Lembaga Adat Desa/Kelurahan dan Masyarakat Hukum Adat
52. Fasilitasi Penyediaan Sarana dan Prasarana Kelembagaan Lembaga Kemasyarakatan Desa/Kelurahan (RT, RW, PKK, Posyandu, LPM, dan Karang Taruna), Lembaga Adat Desa/Kelurahan dan Masyarakat Hukum Adat
53. Fasilitasi Pemerintah Desa dalam Pemanfaatan Teknologi Tepat Guna
54. Fasilitasi Bulan Bhakti Gotong Royong Masyarakat
55. Fasilitasi Tim Penggerak PKK dalam Penyelenggaraan Gerakan Pemberdayaan Masyarakat dan Kesejahteraan Keluarga



Rancangan Awal
Renja
2022

TABEL 3.1
RUMUSAN RENCANA PROGRAM DAN KEGIATAN PERANGKAT DAERAH TAHUN 2022
DAN PRAKIRAAN MAJU TAHUN 2023
PROVINSI KALIMANTAN TIMUR

NAMA PERANGKAT DAERAH : DPM-Pemdes Prov. Kaltim

Kode					Urusan/ Bidang Urusan Pemerintahan Daerah Dan Program/ Kegiatan	Indikator Kinerja			Rencana Tahun 2022					Catatan Penting	Prakiraan Maju Rencana Tahun 2023			
						Capaian Program	Keluaran Sub Kegiatan	Hasil Kegiatan	Lokasi Output Kegiatan	Target Capaian Kinerja			Pagu Indikatif (Rp.)		Sumber Dana	Target Capaian Kinerja		Kebutuhan Dana/ Pagu Indikatif (Rp.)
										Program	Keluaran Sub Kegiatan	Hasil Kegiatan				Tolok Ukur	Target	
2					URUSAN PEMERINTAHAN WAJIB YANG TIDAK BERKAITAN DENGAN PELAYANAN DASAR													
2	13				URUSAN PEMERINTAHAN BIDANG PEMBERDAYAAN MASYARAKAT DAN DESA								21,418,495,318			20,885,658,000		
2	13	1			PROGRAM PENUNJANG URUSAN PEMERINTAHAN DAERAH PROVINSI								15,312,824,818			14,779,627,500		
2	13	1	1.01		Perencanaan, Penganggaran, dan Evaluasi Kinerja Perangkat Daerah								835,000,000			849,859,000		
2	13	1	1.01	1	Penyusunan Dokumen Perencanaan Perangkat Daerah	Terlaksananya Program Penunjang Urusan Pemerintahan Daerah	Jumlah Dokumen Perencanaan		Kota Samarinda, Semua Kecamatan, Semua Kelurahan	100%	5 Dokumen		276,000,000	PENDAPATAN ASLI DAERAH (PAD)		Terlaksananya Program Penunjang Urusan Pemerintahan Daerah	100%	290,000,000
2	13	1	1.01	2	Koordinasi dan Penyusunan Dokumen RKA-SKPD	Terlaksananya Program Penunjang Urusan Pemerintahan Daerah	Jumlah Dokumen RKA		Kota Samarinda, Semua Kecamatan, Semua Kelurahan	100%	1 Dokumen		15,000,000	PENDAPATAN ASLI DAERAH (PAD)		Terlaksananya Program Penunjang Urusan Pemerintahan Daerah	100%	15,000,000



Rancangan Awal
Renja
2022

2	13	1	1.01	3	Koordinasi dan Penyusunan Dokumen Perubahan RKA-SKPD	Terlaksananya Program Penunjang Urusan Pemerintahan Daerah	Jumlah Dokumen RKA Perubahan		Kota Samarinda, Semua Kecamatan, Semua Kelurahan	100%	1 Dokumen		15,000,000	PENDAPATAN ASLI DAERAH (PAD)		Terlaksananya Program Penunjang Urusan Pemerintahan Daerah	100%	15,000,000
2	13	1	1.01	4	Koordinasi dan Penyusunan DPA-SKPD	Terlaksananya Program Penunjang Urusan Pemerintahan Daerah	Jumlah Dokumen DPA-SKPD		Kota Samarinda, Semua Kecamatan, Semua Kelurahan	100%	1 Dokumen		15,000,000	PENDAPATAN ASLI DAERAH (PAD)		Terlaksananya Program Penunjang Urusan Pemerintahan Daerah	100%	15,000,000
2	13	1	1.01	5	Koordinasi dan Penyusunan Perubahan DPA-SKPD	Terlaksananya Program Penunjang Urusan Pemerintahan Daerah	Jumlah Dokumen Perubahan DPA-SKPD		Kota Samarinda, Semua Kecamatan, Semua Kelurahan	100%	1 Dokumen		15,000,000	PENDAPATAN ASLI DAERAH (PAD)		Terlaksananya Program Penunjang Urusan Pemerintahan Daerah	100%	15,000,000
2	13	1	1.01	6	Koordinasi dan Penyusunan Laporan Capaian Kinerja dan Ikhtisar Realisasi Kinerja SKPD	Terlaksananya Program Penunjang Urusan Pemerintahan Daerah	Jumlah Dokumen Laporan Capaian Kinerja dan Ikhtisar		Kota Samarinda, Semua Kecamatan, Semua Kelurahan	100%	16 Dokumen		50,000,000	PENDAPATAN ASLI DAERAH (PAD)		Terlaksananya Program Penunjang Urusan Pemerintahan Daerah	100%	50,000,000
2	13	1	1.01	7	Evaluasi Kinerja Perangkat Daerah	Terlaksananya Program Penunjang Urusan Pemerintahan Daerah	Jumlah Dokumen Evaluasi Kinerja Perangkat Daerah		Kota Samarinda, Semua Kecamatan, Semua Kelurahan	100%	2 Dokumen		449,000,000	PENDAPATAN ASLI DAERAH (PAD)		Terlaksananya Program Penunjang Urusan Pemerintahan Daerah	100%	449,859,000
2	13	1	1.02		Administrasi Keuangan Perangkat Daerah								9,501,028,126					9,499,978,000
2	13	1	1.02	1	Penyediaan Gaji dan Tunjangan ASN	Terlaksananya Program Penunjang Urusan Pemerintahan Daerah	Jumlah Gaji ASN		Semua Kabupaten/Kota, Semua Kecamatan, Semua Kelurahan	100%	1 Tahun		8,885,298,000	PENDAPATAN ASLI DAERAH (PAD)		Terlaksananya Program Penunjang Urusan Pemerintahan Daerah	100%	8,885,298,000



**Rancangan Awal
Renja
2022**

2	13	1	1.02	2	Penyediaan Administrasi Pelaksanaan Tugas ASN	Terlaksananya Program Penunjang Urusan Pemerintahan Daerah	Jumlah Pelaksana Tugas ASN		Semua Kabupaten/Kota, Semua Kecamatan, Semua Kelurahan	100%	12 Bulan		349,680,000	PENDAPATAN ASLI DAERAH (PAD)		Terlaksananya Program Penunjang Urusan Pemerintahan Daerah	100%	349,680,000
2	13	1	1.02	3	Pelaksanaan Penatausahaan dan Pengujian/Verifikasi Keuangan SKPD	Terlaksananya Program Penunjang Urusan Pemerintahan Daerah	Jumlah Dokumen Verifikasi		Kota Samarinda, Semua Kecamatan, Semua Kelurahan	100%	800 Dokumen		44,587,518			Terlaksananya Program Penunjang Urusan Pemerintahan Daerah	100%	40,000,000
2	13	1	1.02	4	Koordinasi dan Pelaksanaan Akuntansi SKPD	Terlaksananya Program Penunjang Urusan Pemerintahan Daerah	Jumlah Laporan Akuntansi		Semua Kabupaten/Kota, Semua Kecamatan, Semua Kelurahan Kab. Berau, Semua Kecamatan, Semua Kelurahan Kab. Kutai Kartanegara, Semua Kecamatan, Semua Kelurahan Kota Samarinda, Semua Kecamatan, Semua Kelurahan	100%	12 laporan		96,462,608	PENDAPATAN ASLI DAERAH (PAD)		Terlaksananya Program Penunjang Urusan Pemerintahan Daerah	100%	100,000,000
2	13	1	1.02	5	Koordinasi dan Penyusunan Laporan Keuangan Akhir Tahun SKPD	Terlaksananya Program Penunjang Urusan Pemerintahan Daerah	Jumlah Laporan Akhir Tahun		Semua Kabupaten/Kota, Semua Kecamatan, Semua Kelurahan	100%	1 Laporan		60,000,000	PENDAPATAN ASLI DAERAH (PAD)		Terlaksananya Program Penunjang Urusan Pemerintahan Daerah	100%	60,000,000



Rancangan Awal
Renja
2022

2	13	1	1.02	6	Pengelolaan dan Penyiapan Bahan Tanggapan Pemeriksaan	Terlaksananya Program Penunjang Urusan Pemerintahan Daerah	Jumlah Laporan Hasil Pemeriksaan		Kota Samarinda, Semua Kecamatan, Semua Kelurahan	100%	1 Laporan		25,000,000	PENDAPATAN ASLI DAERAH (PAD)		Terlaksananya Program Penunjang Urusan Pemerintahan Daerah	100%	25,000,000
2	13	1	1.02	7	Koordinasi dan Penyusunan Laporan Keuangan Bulanan/Triwulanan/Semesteran SKPD	Terlaksananya Program Penunjang Urusan Pemerintahan Daerah	Jumlah laporan Bulanan/ Triwulan, dan Semesteran		Semua Kabupaten/Kota, Semua Kecamatan, Semua Kelurahan	100%	18 Laporan		25,000,000	PENDAPATAN ASLI DAERAH (PAD)		Terlaksananya Program Penunjang Urusan Pemerintahan Daerah	100%	25,000,000
2	13	1	1.02	8	Penyusunan Pelaporan dan Analisis Prognosis Realisasi Anggaran	Terlaksananya Program Penunjang Urusan Pemerintahan Daerah	Jumlah Laporan Analisis Prognosis Realisasi Anggaran		Kota Samarinda, Semua Kecamatan, Semua Kelurahan	100%	4 Laporan		15,000,000	PENDAPATAN ASLI DAERAH (PAD)		Terlaksananya Program Penunjang Urusan Pemerintahan Daerah	100%	15,000,000
2	13	1	1.05		Administrasi Kepegawaian Perangkat Daerah								170,100,000				84,000,000	
2	13	1	1.05	2	Pengadaan Pakaian Dinas Beserta Atribut Kelengkapannya	Terlaksananya Program Penunjang Urusan Pemerintahan Daerah	jumlah penyediaan dinas berseta atribut kelengkapannya		Kota Samarinda, Semua Kecamatan, Semua Kelurahan	100%	1 Laporan		170,100,000	PENDAPATAN ASLI DAERAH (PAD)		Terlaksananya Program Penunjang Urusan Pemerintahan Daerah	100%	84,000,000
2	13	1	1.06		Administrasi Umum Perangkat Daerah								1,691,839,280				1,373,800,048	
2	13	1	1.06	1	Penyediaan Komponen Instalasi Listrik/Penerangan Bangunan Kantor	Terlaksananya Program Penunjang Urusan Pemerintahan Daerah	Jumlah Penyediaan Komponen Instalasi Listrik/Penerangan Bangunan		Kota Samarinda, Semua Kecamatan, Semua Kelurahan	100%	10 Jenis		5,000,080	PENDAPATAN ASLI DAERAH (PAD)		Terlaksananya Program Penunjang Urusan Pemerintahan Daerah	100%	4,000,000
2	13	1	1.06	2	Penyediaan Peralatan dan Perlengkapan Kantor	Terlaksananya Program Penunjang Urusan Pemerintahan Daerah	Jumlah Penyediaan Peralatan dan Perlengkapan Kantor		Kota Samarinda, Semua Kecamatan, Semua Kelurahan	100%	8 Jenis		436,771,700	PENDAPATAN ASLI DAERAH (PAD)		Terlaksananya Program Penunjang Urusan Pemerintahan Daerah	100%	300,000,000



Rancangan Awal
Renja
2022

2	13	1	1.06	3	Penyediaan Peralatan Rumah Tangga	Terlaksananya Program Penunjang Urusan Pemerintahan Daerah	Jumlah Penyediaan Peralatan Rumah Tangga		Kota Samarinda, Semua Kecamatan, Semua Kelurahan	100%	1 Jenis		33,292,500	PENDAPATAN ASLI DAERAH (PAD)		Terlaksananya Program Penunjang Urusan Pemerintahan Daerah	100%	15,000,000
2	13	1	1.06	4	Penyediaan Bahan Logistik Kantor	Terlaksananya Program Penunjang Urusan Pemerintahan Daerah	Jumlah Penyediaan Bahan Logistik Kantor		Kota Samarinda, Semua Kecamatan, Semua Kelurahan	100%	7 Jenis		278,440,000	PENDAPATAN ASLI DAERAH (PAD)		Terlaksananya Program Penunjang Urusan Pemerintahan Daerah	100%	248,440,000
2	13	1	1.06	5	Penyediaan Barang Cetakan dan Penggandaan	Terlaksananya Program Penunjang Urusan Pemerintahan Daerah	Jumlah Penyediaan Barang Cetakan dan Penggandaan		Kota Samarinda, Semua Kecamatan, Semua Kelurahan	100%	4 Jenis		28,135,000	PENDAPATAN ASLI DAERAH (PAD)		Terlaksananya Program Penunjang Urusan Pemerintahan Daerah	100%	28,360,048
2	13	1	1.06	9	Penyelenggaraan Rapat Koordinasi dan Konsultasi SKPD	Terlaksananya Program Penunjang Urusan Pemerintahan Daerah	Jumlah Penyelenggaraan Rapat Koordinasi dan Konsultasi SKPD		Kota Samarinda, Semua Kecamatan, Semua Kelurahan	100%	1 Laporan		910,200,000	PENDAPATAN ASLI DAERAH (PAD)		Terlaksananya Program Penunjang Urusan Pemerintahan Daerah	100%	778,000,000
2	13	1	1.07		Pengadaan Barang Milik Daerah Penunjang Urusan Pemerintah Daerah								654,014,000				512,610,000	
2	13	1	1.07	2	Pengadaan Kendaraan Dinas Operasional atau Lapangan	Terlaksananya Program Penunjang Urusan Pemerintahan Daerah	Jumlah Pengadaan Kendaraan Dinas Operasional atau Lapangan		Kota Samarinda, Semua Kecamatan, Semua Kelurahan	100%	1 Unit		555,734,000	PENDAPATAN ASLI DAERAH (PAD)		Terlaksananya Program Penunjang Urusan Pemerintahan Daerah	100%	492,610,000
2	13	1	1.07	5	Pengadaan Mebel	Terlaksananya Program Penunjang Urusan Pemerintahan Daerah	Jumlah Pengadaan Mebel		Kota Samarinda, Semua Kecamatan, Semua Kelurahan	100%	1 Jenis		98,280,000	PENDAPATAN ASLI DAERAH (PAD)		Terlaksananya Program Penunjang Urusan Pemerintahan Daerah	100%	20,000,000
2	13	1	1.08		Penyediaan Jasa Penunjang Urusan Pemerintahan Daerah								2,147,699,312				2,146,236,352	



Rancangan Awal
Renja
2022

2	13	1	1.08	1	Penyediaan Jasa Surat Menyurat	Terlaksananya Program Penunjang Urusan Pemerintahan Daerah	Jumlah Penyediaan Jasa Surat Menyurat		Kota Samarinda, Semua Kecamatan, Semua Kelurahan	100%	1 Laporan		5,000,000	PENDAPATAN ASLI DAERAH (PAD)		Terlaksananya Program Penunjang Urusan Pemerintahan Daerah	100%	5,000,000
2	13	1	1.08	2	Penyediaan Jasa Komunikasi, Sumber Daya Air dan Listrik	Terlaksananya Program Penunjang Urusan Pemerintahan Daerah	Jumlah Penyediaan Jasa Komunikasi, Sumber Daya Air dan Listrik Jumlah Penyediaan Jasa Komunikasi, Sumber Daya Air dan Listrik Jumlah Penyediaan Jasa Komunikasi, Sumber Daya Air dan Listrik		Kota Samarinda, Semua Kecamatan, Semua Kelurahan	100%	800 M3 1000 Kwh 1996 Mbps		336,960,000	PENDAPATAN ASLI DAERAH (PAD)		Terlaksananya Program Penunjang Urusan Pemerintahan Daerah	100%	336,960,000
2	13	1	1.08	3	Penyediaan Jasa Peralatan dan Perlengkapan Kantor	Terlaksananya Program Penunjang Urusan Pemerintahan Daerah	Jumlah Penyediaan Jasa Peralatan dan Perlengkapan Kantor			100%	10 Jenis		301,462,960	PENDAPATAN ASLI DAERAH (PAD)		Terlaksananya Program Penunjang Urusan Pemerintahan Daerah	100%	300,000,000
2	13	1	1.08	4	Penyediaan Jasa Pelayanan Umum Kantor	Terlaksananya Program Penunjang Urusan Pemerintahan Daerah	Jumlah Penyediaan Jasa Pelayanan Umum Kantor		Kota Samarinda, Semua Kecamatan, Semua Kelurahan	100%	1 Tahun		1,504,276,352	PENDAPATAN ASLI DAERAH (PAD)		Terlaksananya Program Penunjang Urusan Pemerintahan Daerah	100%	1,504,276,352
2	13	1	1.09		Pemeliharaan Barang Milik Daerah Penunjang Urusan Pemerintahan Daerah								313,144,100					313,144,100



Rancangan Awal
Renja
2022

2	13	1	1.09	1	Penyediaan Jasa Pemeliharaan, Biaya Pemeliharaan dan Pajak Kendaraan Perorangan Dinas atau Kendaraan Dinas Jabatan	Terlaksananya Program Penunjang Urusan Pemerintahan Daerah	Jumlah Penyediaan Jasa Pemeliharaan, Biaya Pemeliharaan dan Pajak Kendaraan Perorangan Dinas atau Kendaraan Dinas Jabatan		Kota Samarinda, Semua Kecamatan, Semua Kelurahan	100%	16 Unit		100,000,000	PENDAPATAN ASLI DAERAH (PAD)		Terlaksananya Program Penunjang Urusan Pemerintahan Daerah	100%	100,000,000
2	13	1	1.09	2	Penyediaan Jasa Pemeliharaan, Biaya Pemeliharaan, Pajak dan Perizinan Kendaraan Dinas Operasional atau Lapangan	Terlaksananya Program Penunjang Urusan Pemerintahan Daerah	Jumlah Penyediaan Jasa Pemeliharaan, Biaya Pemeliharaan, Pajak dan Perizinan Kendaraan Dinas Operasional atau Lapangan		Kota Samarinda, Semua Kecamatan, Semua Kelurahan	100%	16 Unit		14,220,100	PENDAPATAN ASLI DAERAH (PAD)		Terlaksananya Program Penunjang Urusan Pemerintahan Daerah	100%	14,220,100
2	13	1	1.09	9	Pemeliharaan/Rehabilitasi Gedung Kantor dan Bangunan Lainnya	Terlaksananya Program Penunjang Urusan Pemerintahan Daerah	Jumlah Pemeliharaan/Rehabilitasi Gedung Kantor dan Bangunan Lainnya		Kota Samarinda, Semua Kecamatan, Semua Kelurahan	100%	1 Gedung		198,924,000	PENDAPATAN ASLI DAERAH (PAD)		Terlaksananya Program Penunjang Urusan Pemerintahan Daerah	100%	198,924,000
2	13	2			PROGRAM PENATAAN DESA							100,000,000					100,000,000	
2	13	2	1.01		Penatausahaan Penetapan Susunan Kelembagaan, Pengisian Jabatan, dan Masa Jabatan Kepala Desa dan Desa Adat							100,000,000					100,000,000	
2	13	2	1.01	3	Fasilitasi Kabupaten/Kota dan Desa dalam rangka Penataan Desa	Desa yang telah dilakukan Penataan	Jumlah Laporan Fasilitasi Kabupaten/Kota dan Desa dalam rangka Penataan Desa	jumlah desa yang memperoleh pembinaan penatausahaan penetapan	Semua Kabupaten/Kota, Semua Kecamatan, Semua Kelurahan	30 Kab	1 Laporan	7 Kab	100,000,000	PENDAPATAN ASLI DAERAH (PAD)		Desa yang telah dilakukan Penataan	35 Kab	100,000,000

76



Rancangan Awal
Renja
2022

									Kab. Paser, Semua Kecamatan, Semua Kelurahan								
									Kota Balikpapan, Semua Kecamatan, Semua Kelurahan								
									Kota Bontang, Semua Kecamatan, Semua Kelurahan								
									Kota Samarinda, Semua Kecamatan, Semua Kelurahan								
									Kab. Penajam Paser Utara, Semua Kecamatan, Semua Kelurahan								
									Kab. Mahakam Ulu, Semua Kecamatan, Semua Kelurahan								
2	13	3	1.01	2	Fasilitasi Kerja Sama Desa dengan Pihak Ketiga	Desa berkembang	Kerjasama Desa dengan Pihak Ketiga	Jumlah desa berkembang	Kab. Berau, Semua Kecamatan, Semua Kelurahan	30 Desa	3 Kerjasama	35 desa	150,000,000	PENDAPATAN ASLI DAERAH (PAD)	Desa berkembang	30 Desa	150,000,000



Rancangan Awal
Renja
2022

									Kab. Kutai Kartanegara, Semua Kecamatan, Semua Kelurahan Kab. Kutai Barat, Semua Kecamatan, Semua Kelurahan Kab. Kutai Timur, Semua Kecamatan, Semua Kelurahan Kab. Paser, Semua Kecamatan, Semua Kelurahan Kab. Penajam Paser Utara, Semua Kecamatan, Semua Kelurahan Kab. Mahakam Ulu, Semua Kecamatan, Semua Kelurahan								
2	13	3	1.01	3	Fasilitasi Pembangunan Kawasan Perdesaan	Desa berkembang	Jumlah Pembangunan Kawasan Perdesaan yang dibina	Jumlah desa berkembang	Kab. Berau, Semua Kecamatan, Semua Kelurahan	30 Desa	3 Kawasan	35 desa	150,000,000	PENDAPATAN ASLI DAERAH (PAD)	Desa berkembang	30 Desa	150,000,000



Rancangan Awal
Renja
2022

						Laporan Pengembangan Pembangunan Kawasan Perdesaan		Kab. Kutai Kartanegara, Semua Kecamatan, Semua Kelurahan Kab. Kutai Barat, Semua Kecamatan, Semua Kelurahan Kab. Kutai Timur, Semua Kecamatan, Semua Kelurahan Kab. Paser, Semua Kecamatan, Semua Kelurahan Kab. Penajam Paser Utara, Semua Kecamatan, Semua Kelurahan Kab. Mahakam Ulu, Semua Kecamatan, Semua Kelurahan	1 Laporan								
2	13	4			PROGRAM ADMINISTRASI PEMERINTAHAN DESA							1,929,224,500					1,929,584,500
2	13	4	1.01		Pembinaan dan Pengawasan Penyelenggaraan Pemerintahan Desa							1,929,224,500					1,929,584,500



Rancangan Awal
Renja
2022

2	13	4	1.01	1	Fasilitasi Penyusunan Peraturan Daerah Kabupaten/Kota dan Peraturan Bupati/wali kota yang Mengatur Desa	Desa yang mampu menjalankan pemerintahan desa dan (Lembaga Ekonomi Desa) secara optimal	Jumlah Laporan Peraturan Daerah Kabupaten/Kota dan Jumlah Laporan bu[ati/Walikota	Jumlah desa berkembang	Semua Kabupaten/Kota, Semua Kecamatan, Semua Kelurahan	30 Desa	1 Laporan	35 desa	50,000,000	PENDAPATAN ASLI DAERAH (PAD)		Desa yang mampu menjalankan pemerintahan desa dan (Lembaga Ekonomi Desa) secara optimal	30 Desa	50,000,000
2	13	4	1.01	2	Pembinaan Manajemen Pemerintahan Desa	Desa yang mampu menjalankan pemerintahan desa dan (Lembaga Ekonomi Desa) secara optimal	Jumlah laporan Pembinaan Manajemen Pemerintahan Desa	Jumlah desa berkembang	Semua Kabupaten/Kota, Semua Kecamatan, Semua Kelurahan	30 Desa	1 Laporan	35 desa	50,000,000	PENDAPATAN ASLI DAERAH (PAD)		Desa yang mampu menjalankan pemerintahan desa dan (Lembaga Ekonomi Desa) secara optimal	30 Desa	50,000,000
2	13	4	1.01	4	Fasilitasi Penyusunan, Perencanaan, Pelaksanaan dan Pengawasan Pembangunan Desa	Desa yang mampu menjalankan pemerintahan desa dan (Lembaga Ekonomi Desa) secara optimal	Jumlah Desa/Kampung Iklim	Jumlah desa berkembang	Semua Kabupaten/Kota, Semua Kecamatan, Semua Kelurahan	30 Desa	35 Kampung	35 desa	430,000,000	PENDAPATAN ASLI DAERAH (PAD)		Desa yang mampu menjalankan pemerintahan desa dan (Lembaga Ekonomi Desa) secara optimal	30 Desa	430,000,000
2	13	4	1.01	5	Fasilitasi Pengelolaan Keuangan Desa	Desa yang mampu menjalankan pemerintahan desa dan (Lembaga Ekonomi Desa) secara optimal	Tersedia Data Penggunaan SISKEUDES	Jumlah desa berkembang	Semua Kabupaten/Kota, Semua Kecamatan, Semua Kelurahan	30 Desa	1 Laporan	35 desa	152,075,000	PENDAPATAN ASLI DAERAH (PAD)		Desa yang mampu menjalankan pemerintahan desa dan (Lembaga Ekonomi Desa) secara optimal	30 Desa	152,075,000



**Rancangan Awal
Renja
2022**

2	13	4	1.01	6	Fasilitasi Pengelolaan Aset Desa	Desa yang mampu menjalankan pemerintahan desa dan (Lembaga Ekonomi Desa) secara optimal	Tersedia Data Penggunaan Aset Desa	Jumlah desa berkembang	Semua Kabupaten/Kota, Semua Kecamatan, Semua Kelurahan	30 Desa	1 Laporan	35 desa	70,000,000	PENDAPATAN ASLI DAERAH (PAD)		Desa yang mampu menjalankan pemerintahan desa dan (Lembaga Ekonomi Desa) secara optimal	30 Desa	70,000,000
2	13	4	1.01	7	Fasilitasi Pemilihan, Pengangkatan dan Pemberhentian Kepala Desa	Desa yang mampu menjalankan pemerintahan desa dan (Lembaga Ekonomi Desa) secara optimal	Jumlah Laporan Pemilihan, Pengangkatan, dan Pemberhentian Kepala Desa	Jumlah desa berkembang	Semua Kabupaten/Kota, Semua Kecamatan, Semua Kelurahan	30 Desa	1 Laporan	35 desa	50,000,000	PENDAPATAN ASLI DAERAH (PAD)		Desa yang mampu menjalankan pemerintahan desa dan (Lembaga Ekonomi Desa) secara optimal	30 Desa	50,000,000
2	13	4	1.01	8	Fasilitasi Evaluasi Perkembangan Desa serta Lomba Desa dan Kelurahan	Desa yang mampu menjalankan pemerintahan desa dan (Lembaga Ekonomi Desa) secara optimal		Jumlah desa berkembang	Semua Kabupaten/Kota, Semua Kecamatan, Semua Kelurahan	30 Desa		35 desa	150,000,000	PENDAPATAN ASLI DAERAH (PAD)		Desa yang mampu menjalankan pemerintahan desa dan (Lembaga Ekonomi Desa) secara optimal	30 Desa	150,000,000
2	13	4	1.01	10	Pembinaan Aparatur Pemerintah Desa	Desa yang mampu menjalankan pemerintahan desa dan (Lembaga Ekonomi Desa) secara optimal	jumlah Aparatur Desa yang telah dilatih	Jumlah desa berkembang	Semua Kabupaten/Kota, Semua Kecamatan, Semua Kelurahan	30 Desa	30 orang	35 desa	180,375,000	PENDAPATAN ASLI DAERAH (PAD)		Desa yang mampu menjalankan pemerintahan desa dan (Lembaga Ekonomi Desa) secara optimal	30 Desa	180,735,000



Rancangan Awal
Renja
2022

2	13	4	1.01	11	Pembinaan Peningkatan Kapasitas Anggota BPD	Desa yang mampu menjalankan pemerintahan desa dan (Lembaga Ekonomi Desa) secara optimal	jumlah Anggota BPD yang telah dilatih	Jumlah desa berkembang	Semua Kabupaten/Kota, Semua Kecamatan, Semua Kelurahan	30 Desa	30 orang	35 desa	160,825,000	PENDAPATAN ASLI DAERAH (PAD)		Desa yang mampu menjalankan pemerintahan desa dan (Lembaga Ekonomi Desa) secara optimal	30 Desa	160,825,000
2	13	4	1.01	15	Pembinaan dan Pengawasan Penetapan Pengaturan BUM Desa Kabupaten/Kota dan Lembaga Kerjasama antar Desa	Desa yang mampu menjalankan pemerintahan desa dan (Lembaga Ekonomi Desa) secara optimal	Jumlah BUMDesa yang Aktif	Jumlah desa berkembang	Semua Kabupaten/Kota, Semua Kecamatan, Semua Kelurahan	30 Desa	35 Bumdes	35 desa	447,749,500	PENDAPATAN ASLI DAERAH (PAD)		Desa yang mampu menjalankan pemerintahan desa dan (Lembaga Ekonomi Desa) secara optimal	30 Desa	447,749,500
2	13	4	1.01	16	Fasilitasi Penetapan dan Penegasan Batas Desa	Desa yang mampu menjalankan pemerintahan desa dan (Lembaga Ekonomi Desa) secara optimal	Jumlah Laporan Penetapan dan Penegasan Batas Desa	Jumlah desa berkembang	Semua Kabupaten/Kota, Semua Kecamatan, Semua Kelurahan	30 Desa	1 Laporan	35 desa	50,000,000	PENDAPATAN ASLI DAERAH (PAD)		Desa yang mampu menjalankan pemerintahan desa dan (Lembaga Ekonomi Desa) secara optimal	30 Desa	50,000,000
2	13	4	1.01	19	Fasilitasi Peran BPD dalam Penyelenggaraan Pemerintahan Desa	Desa yang mampu menjalankan pemerintahan desa dan (Lembaga Ekonomi Desa) secara optimal	Laporan Fasilitasi Peran BPD dalam Penyelenggaraan Pemerintahan Desa	Jumlah desa berkembang	Semua Kabupaten/Kota, Semua Kecamatan, Semua Kelurahan	30 Desa	1 Laporan	35 desa	50,000,000	PENDAPATAN ASLI DAERAH (PAD)		Desa yang mampu menjalankan pemerintahan desa dan (Lembaga Ekonomi Desa) secara optimal	30 Desa	50,000,000



Rancangan Awal
Renja
2022

2	13	4	1.01	21	Fasilitasi Pekan Inovasi Perkembangan Desa	Desa yang mampu menjalankan pemerintahan desa dan (Lembaga Ekonomi Desa) secara optimal	Jumlah Desa/Kampung dan Kelurahan yang mengikuti Inovasi perkembangan Desa	Jumlah desa berkembang		30 Desa	1 Desa dan Kelurahan	35 desa	88,200,000	PENDAPATAN ASLI DAERAH (PAD)		Desa yang mampu menjalankan pemerintahan desa dan (Lembaga Ekonomi Desa) secara optimal	30 Desa	88,200,000
2	13	5			PROGRAM PEMBERDAYAAN LEMBAGA KEMASYARAKATAN, LEMBAGA ADAT DAN MASYARAKAT HUKUM ADAT								3,076,446,000				3,076,446,000	
2	13	5	1.01		Pemberdayaan Lembaga kemasyarakatan yang Bergerak di Bidang Pemberdayaan Desa dan Lembaga Adat Tingkat Daerah Provinsi serta Pemberdayaan Masyarakat Hukum Adat yang Masyarakat Pelakunya Hukum Adat yang Sama Berada di Lintas Daerah Kabupaten/Kota								3,076,446,000				3,076,446,000	
2	13	5	1.01	1	Identifikasi dan Inventarisasi Masyarakat Hukum Adat	Desa Tertinggal dan Sangat Tertinggal yang Lembaga Kemasyarakatan Desa, TP PKK, MHA, KPM dan Pokmas mampu berperan aktif dalam pembangunan	Jumlah Kabupaten yang Masyarakat Hukum Adat Desanya berhasil diidentifikasi dan dibina	meningkatnya kapasitas lembaga kemasyarakatan desa. tp pkk, MHA, kader pemberdayaan masyarakat dan pokmas dalam pembangunan	Semua Kabupaten/Kota, Semua Kecamatan, Semua Kelurahan Kab. Berau, Semua Kecamatan, Semua Kelurahan Kab. Kutai Kartanegara, Semua Kecamatan, Semua Kelurahan Kab. Kutai Barat, Semua Kecamatan, Semua Kelurahan Kab. Kutai Timur, Semua Kecamatan, Semua Kelurahan	30 Desa	7 Kabupaten	35 desa	200,000,000	PENDAPATAN ASLI DAERAH (PAD)		Desa Tertinggal dan Sangat Tertinggal yang Lembaga Kemasyarakatan Desa, TP PKK, MHA, KPM dan Pokmas mampu berperan aktif dalam pembangunan	30 Desa	200,000,000



Rancangan Awal
Renja
2022

									Kab. Paser, Semua Kecamatan, Semua Kelurahan Kab. Penajam Paser Utara, Semua Kecamatan, Semua Kelurahan Kab. Mahakam Ulu, Semua Kecamatan, Semua Kelurahan								
2	13	5	1.01	2	Fasilitasi Penataan, Pemberdayaan dan Pendayagunaan Kelembagaan Lembaga Kemasyarakatan Desa/Kelurahan (RT, RW, PKK, Posyandu, LPM, dan Karang Taruna), Lembaga Adat Desa/Kelurahan dan Masyarakat Hukum Adat	Desa Tertinggal dan Sangat Tertinggal yang Lembaga Kemasyarakatan Desa, TP PKK, MHA, KPM dan Pokmas mampu berperan aktif dalam pembangunan	Jumlah Desa yang PKK, Posyandu, dan LPM berhasil dibina	meningkatnya kapasitas lembaga kemasyarakatan desa. tp pkk, MHA, kader pemberdayaan masyarakat dan pokmas dalam pembangunan	Semua Kabupaten/Kota, Semua Kecamatan, Semua Kelurahan Kab. Berau, Semua Kecamatan, Semua Kelurahan Kab. Kutai Kartanegara, Semua Kecamatan, Semua Kelurahan Kab. Kutai Barat, Semua Kecamatan, Semua Kelurahan	30 Desa	30 Desa	35 desa	200,000,000	PENDAPATAN ASLI DAERAH (PAD)	Desa Tertinggal dan Sangat Tertinggal yang Lembaga Kemasyarakatan Desa, TP PKK, MHA, KPM dan Pokmas mampu berperan aktif dalam pembangunan	30 Desa	200,000,000



Rancangan Awal
Renja
2022

									Kab. Kutai Timur, Semua Kecamatan, Semua Kelurahan										
									Kab. Paser, Semua Kecamatan, Semua Kelurahan										
									Kota Balikpapan, Semua Kecamatan, Semua Kelurahan										
									Kota Bontang, Semua Kecamatan, Semua Kelurahan										
									Kota Samarinda, Semua Kecamatan, Semua Kelurahan										
									Kab. Penajam Paser Utara, Semua Kecamatan, Semua Kelurahan										
									Kab. Mahakam Ulu, Semua Kecamatan, Semua Kelurahan										



Rancangan Awal
Renja
2022

2	13	5	1.01	3	Peningkatan Kapasitas Kelembagaan Lembaga Kemasyarakatan Desa/Kelurahan (RT, RW, PKK, Posyandu, LPM, dan Karang Taruna), Lembaga Adat Desa/Kelurahan dan Masyarakat Hukum Adat	Desa Tertinggal dan Sangat Tertinggal yang Lembaga Kemasyarakatan Desa, TP PKK, MHA, KPM dan Pokmas mampu berperan aktif dalam pembangunan	Jumlah LPM, KPM, Karang Taruna dan Pokmas yang berhasil dilatih	meningkatnya kapasitas lembaga kemasyarakatan desa. tp pkk, MHA, kader pemberdayaan masyarakat dan pokmas dalam pembangunan	Semua Kabupaten/Kota, Semua Kecamatan, Semua Kelurahan Kab. Kutai Kartanegara, Semua Kecamatan, Semua Kelurahan Kab. Kutai Timur, Semua Kecamatan, Semua Kelurahan Kota Bontang, Semua Kecamatan, Semua Kelurahan Kota Samarinda, Semua Kecamatan, Semua Kelurahan	30 Desa	150 Orang	35 desa	232,540,000	PENDAPATAN ASLI DAERAH (PAD)	Desa Tertinggal dan Sangat Tertinggal yang Lembaga Kemasyarakatan Desa, TP PKK, MHA, KPM dan Pokmas mampu berperan aktif dalam pembangunan	30 Desa	232,540,000
---	----	---	------	---	--	--	---	---	--	---------	-----------	---------	-------------	------------------------------	--	---------	-------------



Rancangan Awal
Renja
2022

2	13	5	1.01	4	Fasilitasi Penyediaan Sarana dan Prasarana Kelembagaan Lembaga Kemasyarakatan Desa/Kelurahan (RT, RW, PKK, Posyandu, LPM, dan Karang Taruna), Lembaga Adat Desa/Kelurahan dan Masyarakat Hukum Adat	Desa Tertinggal dan Sangat Tertinggal yang Lembaga Kemasyarakatan Desa, TP PKK, MHA, KPM dan Pokmas mampu berperan aktif dalam pembangunan	Jumlah Kelompok masyarakat (POKMAS) yang dibina	meningkatnya kapasitas lembaga kemasyarakatan desa. tp pkk, MHA, kader pemberdayaan masyarakat dan pokmas dalam pembangunan	Semua Kabupaten/Kota, Semua Kecamatan, Semua Kelurahan	30 Desa	10 pokmas	35 desa	200,000,000	PENDAPATAN ASLI DAERAH (PAD)		Desa Tertinggal dan Sangat Tertinggal yang Lembaga Kemasyarakatan Desa, TP PKK, MHA, KPM dan Pokmas mampu berperan aktif dalam pembangunan	30 Desa	200,000,000
2	13	5	1.01	6	Fasilitasi Pemerintah Desa dalam Pemanfaatan Teknologi Tepat Guna	Desa Tertinggal dan Sangat Tertinggal yang Lembaga Kemasyarakatan Desa, TP PKK, MHA, KPM dan Pokmas mampu berperan aktif dalam pembangunan	Jumlah Posyantek Yang Aktif Posyantek Percontohan yang berhasil dibina	meningkatnya kapasitas lembaga kemasyarakatan desa. tp pkk, MHA, kader pemberdayaan masyarakat dan pokmas dalam pembangunan	Semua Kabupaten/Kota, Semua Kecamatan, Semua Kelurahan	30 Desa	10 Posyantek Yang Aktif 10 posyantek	35 desa	350,000,000	PENDAPATAN ASLI DAERAH (PAD)		Desa Tertinggal dan Sangat Tertinggal yang Lembaga Kemasyarakatan Desa, TP PKK, MHA, KPM dan Pokmas mampu berperan aktif dalam pembangunan	30 Desa	350,000,000
2	13	5	1.01	7	Fasilitasi Bulan Bhakti Gotong Royong Masyarakat	Desa Tertinggal dan Sangat Tertinggal yang Lembaga Kemasyarakatan Desa, TP PKK,	Jumlah Kabupaten/Kota yang Penyelenggaraan BBGRM nya berhasil difasilitasi	meningkatnya kapasitas lembaga kemasyarakatan desa. tp pkk, MHA, kader	Semua Kabupaten/Kota, Semua Kecamatan, Semua Kelurahan	30 Desa	10 Kab/Kota	35 desa	100,000,000	PENDAPATAN ASLI DAERAH (PAD)		Desa Tertinggal dan Sangat Tertinggal yang Lembaga Kemasyarakatan Desa, TP PKK,	30 Desa	100,000,000



Rancangan Awal
Renja
2022

						MHA, KPM dan Pokmas mampu berperan aktif dalam pembangunan		pemberdayaan masyarakat dan pokmas dalam pembangunan	Kab. Berau, Semua Kecamatan, Semua Kelurahan Kab. Kutai Kartanegara, Semua Kecamatan, Semua Kelurahan Kab. Kutai Barat, Semua Kecamatan, Semua Kelurahan Kab. Kutai Timur, Semua Kecamatan, Semua Kelurahan Kab. Paser, Semua Kecamatan, Semua Kelurahan Kota Balikpapan, Semua Kecamatan, Semua Kelurahan Kota Bontang, Semua Kecamatan, Semua Kelurahan							MHA, KPM dan Pokmas mampu berperan aktif dalam pembangunan		
--	--	--	--	--	--	--	--	--	---	--	--	--	--	--	--	--	--	--



Rancangan Awal
Renja
2022

									Kota Samarinda, Semua Kecamatan, Semua Kelurahan Kab. Penajam Paser Utara, Semua Kecamatan, Semua Kelurahan Kab. Mahakam Ulu, Semua Kecamatan, Semua Kelurahan								
2	13	5	1.01	9	Fasilitasi Tim Penggerak PKK dalam Penyelenggaraan Gerakan Pemberdayaan Masyarakat dan Kesejahteraan Keluarga	Desa Tertinggal dan Sangat Tertinggal yang Lembaga Kemasyarakatan Desa, TP PKK, MHA, KPM dan Pokmas mampu berperan aktif dalam pembangunan	Jumlah Kabupaten/Kota yang TP.PKK nya berhasil dibina dalam rangka Penyelenggaraan Gerakan PKK	meningkatnya kapasitas lembaga kemasyarakatan desa. tp pkk, MHA, kader pemberdayaan masyarakat dan pokmas dalam pembangunan	Semua Kabupaten/Kota, Semua Kecamatan, Semua Kelurahan Kab. Berau, Semua Kecamatan, Semua Kelurahan Kab. Kutai Kartanegara, Semua Kecamatan, Semua Kelurahan Kab. Kutai Barat, Semua Kecamatan, Semua Kelurahan	30 Desa	10 Kab/Kota	35 desa	1,793,906,000	PENDAPATAN ASLI DAERAH (PAD)	Desa Tertinggal dan Sangat Tertinggal yang Lembaga Kemasyarakatan Desa, TP PKK, MHA, KPM dan Pokmas mampu berperan aktif dalam pembangunan	30 Desa	1,793,906,000



Rancangan Awal
Renja
2022

									Kab. Kutai Timur, Semua Kecamatan, Semua Kelurahan									
									Kab. Paser, Semua Kecamatan, Semua Kelurahan									
									Kota Balikpapan, Semua Kecamatan, Semua Kelurahan									
									Kota Bontang, Semua Kecamatan, Semua Kelurahan									
									Kota Samarinda, Semua Kecamatan, Semua Kelurahan									
									Kab. Penajam Paser Utara, Semua Kecamatan, Semua Kelurahan									
									Kab. Mahakam Ulu, Semua Kecamatan, Semua Kelurahan									
TOTAL												21,418,495,318						20,885,658,000

BAB IV

RENCANA KERJA DAN PENDANAAN PERANGKAT DAERAH

4.1 Rencana Program dan Kegiatan serta Pendanaan

Rencana program dan kegiatan, indikator kinerja, kelompok sasaran, dan pendanaan indikatif disusun sebagaimana tabel berikut :

TABEL. 4.1.
RENCANA KERJA DAN PENDANAAN PERANGKAT DAERAH TAHUN 2022
PROVINSI KALIMANTAN TIMUR

NAMA PERANGKAT DAERAH :
DINAS PEMBERDAYAAN MASYARAKAT DAN PEMERINTAHAN DESA PROVINSI KALIMANTAN TIMUR

Kode					Urusan/ Bidang Urusan Pemerintahan Daerah Dan Program/ Kegiatan	Keluaran Sub Kegiatan	Rencana Tahun 2022			
							Lokasi Output Kegiatan	Target Capaian Kinerja		Pagu Indikatif (Rp.)
								Program	Keluaran Sub Kegiatan	
2					URUSAN PEMERINTAHAN WAJIB YANG TIDAK BERKAITAN DENGAN PELAYANAN DASAR					
2	13				URUSAN PEMERINTAHAN BIDANG PEMBERDAYAAN MASYARAKAT DAN DESA					21.418.495.318
2	13	1			PROGRAM PENUNJANG URUSAN PEMERINTAHAN DAERAH PROVINSI					15,312,824,818
2	13	1	1.01		Perencanaan, Penganggaran, dan Evaluasi Kinerja Perangkat Daerah					835,000,000
2	13	1	1.01	1	Penyusunan Dokumen Perencanaan Perangkat Daerah	Jumlah Dokumen Perencanaan	Kota Samarinda, Semua Kecamatan, Semua Kelurahan	100%	5 Dokumen	276,000,000
2	13	1	1.01	2	Koordinasi dan Penyusunan Dokumen RKA-SKPD	Jumlah Dokumen RKA	Kota Samarinda, Semua Kecamatan, Semua Kelurahan	100%	1 Dokumen	15,000,000
2	13	1	1.01	3	Koordinasi dan Penyusunan Dokumen Perubahan RKA-SKPD	Jumlah Dokumen RKA Perubahan	Kota Samarinda, Semua Kecamatan, Semua Kelurahan	100%	1 Dokumen	15,000,000
2	13	1	1.01	4	Koordinasi dan Penyusunan DPA-SKPD	Jumlah Dokumen DPA-SKPD	Kota Samarinda, Semua Kecamatan, Semua Kelurahan	100%	1 Dokumen	15,000,000
2	13	1	1.01	5	Koordinasi dan Penyusunan Perubahan DPA-SKPD	Jumlah Dokumen Perubahan DPA-SKPD	Kota Samarinda, Semua Kecamatan, Semua Kelurahan	100%	1 Dokumen	15,000,000
2	13	1	1.01	6	Koordinasi dan Penyusunan Laporan Capaian Kinerja dan Ikhtisar Realisasi Kinerja SKPD	Jumlah Dokumen Laporan Capaian Kinerja dan Ikhtisar	Kota Samarinda, Semua Kecamatan, Semua Kelurahan	100%	16 Dokumen	50,000,000



2	13	1	1.01	7	Evaluasi Kinerja Perangkat Daerah	Jumlah Dokumen Evaluasi Kinerja Perangkat Daerah	Kota Samarinda, Semua Kecamatan, Semua Kelurahan	100%	2 Dokumen	449,000,000
2	13	1	1.02		Administrasi Keuangan Perangkat Daerah					9,501,028,126
2	13	1	1.02	1	Penyediaan Gaji dan Tunjangan ASN	Jumlah Gaji ASN	Semua Kabupaten/Kota, Semua Kecamatan, Semua Kelurahan	100%	1 Tahun	8,885,298,000
2	13	1	1.02	2	Penyediaan Administrasi Pelaksanaan Tugas ASN	Jumlah Pelaksana Tugas ASN	Semua Kabupaten/Kota, Semua Kecamatan, Semua Kelurahan	100%	12 Bulan	349,680,000
2	13	1	1.02	3	Pelaksanaan Penatausahaan dan Pengujian/Verifikasi Keuangan SKPD	Jumlah Dokumen Verifikasi	Kota Samarinda, Semua Kecamatan, Semua Kelurahan	100%	800 Dokumen	44,587,518
2	13	1	1.02	4	Koordinasi dan Pelaksanaan Akuntansi SKPD	Jumlah Laporan Akuntansi	Semua Kabupaten/Kota, Semua Kecamatan, Semua Kelurahan Kab. Berau, Semua Kecamatan, Semua Kelurahan Kab. Kutai Kartanegara, Semua Kecamatan, Semua Kelurahan Kota Samarinda, Semua Kecamatan, Semua Kelurahan	100%	12 laporan	96,462,608
2	13	1	1.02	5	Koordinasi dan Penyusunan Laporan Keuangan Akhir Tahun SKPD	Jumlah Laporan Akhir Tahun	Semua Kabupaten/Kota, Semua Kecamatan, Semua Kelurahan	100%	1 Laporan	60,000,000
2	13	1	1.02	6	Pengelolaan dan Penyiapan Bahan Tanggapan Pemeriksaan	Jumlah Laporan Hasil Pemeriksaan	Kota Samarinda, Semua Kecamatan, Semua Kelurahan	100%	1 Laporan	25,000,000
2	13	1	1.02	7	Koordinasi dan Penyusunan Laporan Keuangan Bulanan/Triwulanan/Semesteran SKPD	Jumlah laporan Bulanan/ Triwulan, dan Semesteran	Semua Kabupaten/Kota, Semua Kecamatan, Semua Kelurahan	100%	18 Laporan	25,000,000
2	13	1	1.02	8	Penyusunan Pelaporan dan Analisis Prognosis Realisasi Anggaran	Jumlah Laporan Analisis Prognosis Realisasi Anggaran	Kota Samarinda, Semua Kecamatan, Semua Kelurahan	100%	4 Laporan	15,000,000
2	13	1	1.05		Administrasi Kepegawaian Perangkat Daerah					170,100,000
2	13	1	1.05	2	Pengadaan Pakaian Dinas Beserta Atribut Kelengkapannya	jumlah penyediaan dinas berseta atribut kelengkapannya	Kota Samarinda, Semua Kecamatan, Semua Kelurahan	100%	1 Laporan	170,100,000
2	13	1	1.06		Administrasi Umum Perangkat Daerah					1,691,839,280



2	13	1	1.06	1	Penyediaan Komponen Instalasi Listrik/Penerangan Bangunan Kantor	Jumlah Penyediaan Komponen Instalasi Listrik/Penerangan Bangunan	Kota Samarinda, Semua Kecamatan, Semua Kelurahan	100%	10 Jenis	5,000,080
2	13	1	1.06	2	Penyediaan Peralatan dan Perlengkapan Kantor	Jumlah Penyediaan Peralatan dan Perlengkapan Kantor	Kota Samarinda, Semua Kecamatan, Semua Kelurahan	100%	8 Jenis	436,771,700
2	13	1	1.06	3	Penyediaan Peralatan Rumah Tangga	Jumlah Penyediaan Peralatan Rumah Tangga	Kota Samarinda, Semua Kecamatan, Semua Kelurahan	100%	1 Jenis	33,292,500
2	13	1	1.06	4	Penyediaan Bahan Logistik Kantor	Jumlah Penyediaan Bahan Logistik Kantor	Kota Samarinda, Semua Kecamatan, Semua Kelurahan	100%	7 Jenis	278,440,000
2	13	1	1.06	5	Penyediaan Barang Cetak dan Penggandaan	Jumlah Penyediaan Barang Cetak dan Penggandaan	Kota Samarinda, Semua Kecamatan, Semua Kelurahan	100%	4 Jenis	28,135,000
2	13	1	1.06	9	Penyelenggaraan Rapat Koordinasi dan Konsultasi SKPD	Jumlah Penyelenggaraan Rapat Koordinasi dan Konsultasi SKPD	Kota Samarinda, Semua Kecamatan, Semua Kelurahan	100%	1 Laporan	910,200,000
2	13	1	1.07		Pengadaan Barang Milik Daerah Penunjang Urusan Pemerintah Daerah					654,014,000
2	13	1	1.07	2	Pengadaan Kendaraan Dinas Operasional atau Lapangan	Jumlah Pengadaan Kendaraan Dinas Operasional atau Lapangan	Kota Samarinda, Semua Kecamatan, Semua Kelurahan	100%	1 Unit	555,734,000
2	13	1	1.07	5	Pengadaan Mebel	Jumlah Pengadaan Mebel	Kota Samarinda, Semua Kecamatan, Semua Kelurahan	100%	1 Jenis	98,280,000
2	13	1	1.08		Penyediaan Jasa Penunjang Urusan Pemerintahan Daerah					2,147,699,312
2	13	1	1.08	1	Penyediaan Jasa Surat Menyurat	Jumlah Penyediaan Jasa Surat Menyurat	Kota Samarinda, Semua Kecamatan, Semua Kelurahan	100%	1 Laporan	5,000,000
2	13	1	1.08	2	Penyediaan Jasa Komunikasi, Sumber Daya Air dan Listrik	Jumlah Penyediaan Jasa Komunikasi, Sumber Daya Air dan Listrik	Kota Samarinda, Semua Kecamatan, Semua Kelurahan	100%	800 M3	336,960,000
						Jumlah Penyediaan Jasa Komunikasi, Sumber Daya Air dan Listrik			1000 Kwh	
						Jumlah Penyediaan Jasa Komunikasi, Sumber Daya Air dan Listrik			1996 Mbps	
2	13	1	1.08	3	Penyediaan Jasa Peralatan dan Perlengkapan Kantor	Jumlah Penyediaan Jasa Peralatan dan Perlengkapan Kantor		100%	10 Jenis	301,462,960



2	13	1	1.08	4	Penyediaan Jasa Pelayanan Umum Kantor	Jumlah Penyediaan Jasa Pelayanan Umum Kantor	Kota Samarinda, Semua Kecamatan, Semua Kelurahan	100%	1 Tahun	1,504,276,352
2	13	1	1.09		Pemeliharaan Barang Milik Daerah Penunjang Urusan Pemerintahan Daerah					313,144,100
2	13	1	1.09	1	Penyediaan Jasa Pemeliharaan, Biaya Pemeliharaan dan Pajak Kendaraan Perorangan Dinas atau Kendaraan Dinas Jabatan	Jumlah Penyediaan Jasa Pemeliharaan, Biaya Pemeliharaan dan Pajak Kendaraan Perorangan Dinas atau Kendaraan Dinas Jabatan	Kota Samarinda, Semua Kecamatan, Semua Kelurahan	100%	16 Unit	100,000,000
2	13	1	1.09	2	Penyediaan Jasa Pemeliharaan, Biaya Pemeliharaan, Pajak dan Perizinan Kendaraan Dinas Operasional atau Lapangan	Jumlah Penyediaan Jasa Pemeliharaan, Biaya Pemeliharaan, Pajak dan Perizinan Kendaraan Dinas Operasional atau Lapangan	Kota Samarinda, Semua Kecamatan, Semua Kelurahan	100%	16 Unit	14,220,100
2	13	1	1.09	9	Pemeliharaan/Rehabilitasi Gedung Kantor dan Bangunan Lainnya	Jumlah Pemeliharaan/Rehabilitasi Gedung Kantor dan Bangunan Lainnya	Kota Samarinda, Semua Kecamatan, Semua Kelurahan	100%	1 Gedung	198,924,000
2	13	2			PROGRAM PENATAAN DESA					100,000,000
2	13	2	1.01		Penatausahaan Penetapan Susunan Kelembagaan, Pengisian Jabatan, dan Masa Jabatan Kepala Desa dan Desa Adat					100,000,000
2	13	2	1.01	3	Fasilitasi Kabupaten/Kota dan Desa dalam rangka Penataan Desa	Jumlah Laporan Fasilitasi Kabupaten/Kota dan Desa dalam rangka Penataan Desa	Semua Kabupaten/Kota, Semua Kecamatan, Semua Kelurahan Kab. Berau, Semua Kecamatan, Semua Kelurahan Kab. Kutai Kartanegara, Semua Kecamatan, Semua Kelurahan Kab. Kutai Barat, Semua Kecamatan, Semua Kelurahan	30 Kab	1 Laporan	100,000,000
2	13	3			PROGRAM PENINGKATAN KERJASAMA DESA					1,000,000,000
2	13	3	1.01		Fasilitasi Kerja Sama antar desa yang Menjadi Kewenangan Provinsi					1,000,000,000
2	13	3	1.01	1	Fasilitasi Kerja Sama antar Desa Lintas Kabupaten/Kota	Jumlah Badan Kerjasama Antar Desa yang dibina Jumlah Data dan Informasi PPMD yang tersedia	Kab. Berau, Semua Kecamatan, Semua Kelurahan Kab. Kutai Kartanegara, Semua Kecamatan, Semua Kelurahan	30 Desa	7 BKAD 1 Laporan	700,000,000



						Jumlah Desa yang di dampingi	Kab. Kutai Barat, Semua Kecamatan, Semua Kelurahan		30 Desa	
							Kab. Kutai Timur, Semua Kecamatan, Semua Kelurahan			
							Kab. Paser, Semua Kecamatan, Semua Kelurahan			
							Kota Balikpapan, Semua Kecamatan, Semua Kelurahan			
							Kota Bontang, Semua Kecamatan, Semua Kelurahan			
							Kota Samarinda, Semua Kecamatan, Semua Kelurahan			
							Kab. Penajam Paser Utara, Semua Kecamatan, Semua Kelurahan			
							Kab. Mahakam Ulu, Semua Kecamatan, Semua Kelurahan			
2	13	3	1.01	2	Fasilitasi Kerja Sama Desa dengan Pihak Ketiga	Kerjasama Desa dengan Pihak Ketiga	Kab. Berau, Semua Kecamatan, Semua Kelurahan			
							Kab. Kutai Kartanegara, Semua Kecamatan, Semua Kelurahan			
							Kab. Kutai Barat, Semua Kecamatan, Semua Kelurahan			
							Kab. Kutai Timur, Semua Kecamatan, Semua Kelurahan	30 Desa	3 Kerjasama	150,000,000
							Kab. Paser, Semua Kecamatan, Semua Kelurahan			
							Kab. Penajam Paser Utara, Semua Kecamatan, Semua Kelurahan			
							Kab. Mahakam Ulu, Semua Kecamatan, Semua Kelurahan			



2	13	3	1.01	3	Fasilitasi Pembangunan Kawasan Perdesaan	Jumlah Pembangunan Kawasan Perdesaan yang dibina	Kab. Berau, Semua Kecamatan, Semua Kelurahan	30 Desa	3 Kawasan	150,000,000
						Laporan Pengembangan Pembangunan Kawasan Perdesaan	Kab. Kutai Kartanegara, Semua Kecamatan, Semua Kelurahan		1 Laporan	
							Kab. Kutai Barat, Semua Kecamatan, Semua Kelurahan			
							Kab. Kutai Timur, Semua Kecamatan, Semua Kelurahan			
							Kab. Paser, Semua Kecamatan, Semua Kelurahan			
							Kab. Penajam Paser Utara, Semua Kecamatan, Semua Kelurahan			
							Kab. Mahakam Ulu, Semua Kecamatan, Semua Kelurahan			
2	13	4			PROGRAM ADMINISTRASI PEMERINTAHAN DESA					1,929,224,500
2	13	4	1.01		Pembinaan dan Pengawasan Penyelenggaraan Pemerintahan Desa					1,929,224,500
2	13	4	1.01	1	Fasilitasi Penyusunan Peraturan Daerah Kabupaten/Kota dan Peraturan Bupati/wali kota yang Mengatur Desa	Jumlah Laporan Peraturan Daerah Kabupaten/Kota dan Jumlah Laporan bupati/Walikota	Semua Kabupaten/Kota, Semua Kecamatan, Semua Kelurahan	30 Desa	1 Laporan	50,000,000
2	13	4	1.01	2	Pembinaan Manajemen Pemerintahan Desa	Jumlah laporan Pembinaan Manajemen Pemerintahan Desa	Semua Kabupaten/Kota, Semua Kecamatan, Semua Kelurahan	30 Desa	1 Laporan	50,000,000
2	13	4	1.01	4	Fasilitasi Penyusunan, Perencanaan, Pelaksanaan dan Pengawasan Pembangunan Desa	Jumlah Desa/Kampung Iklim	Semua Kabupaten/Kota, Semua Kecamatan, Semua Kelurahan	30 Desa	35 Kampung	430,000,000
2	13	4	1.01	5	Fasilitasi Pengelolaan Keuangan Desa	Tersedia Data Penggunaan SISKEUDES	Semua Kabupaten/Kota, Semua Kecamatan, Semua Kelurahan	30 Desa	1 Laporan	152,075,000
2	13	4	1.01	6	Fasilitasi Pengelolaan Aset Desa	Tersedia Data Penggunaan Aset Desa	Semua Kabupaten/Kota, Semua Kecamatan, Semua Kelurahan	30 Desa	1 Laporan	70,000,000
2	13	4	1.01	7	Fasilitasi Pemilihan, Pengangkatan dan Pemberhentian Kepala Desa	Jumlah Laporan Pemilihan, Pengangkatan, dan Pemberhentian Kepala Desa	Semua Kabupaten/Kota, Semua Kecamatan, Semua Kelurahan	30 Desa	1 Laporan	50,000,000

2	13	4	1.01	8	Fasilitasi Evaluasi Perkembangan Desa serta Lomba Desa dan Kelurahan		Semua Kabupaten/Kota, Semua Kecamatan, Semua Kelurahan	30 Desa		150,000,000
2	13	4	1.01	10	Pembinaan Aparatur Pemerintah Desa	jumlah Aparatur Desa yang telah dilatih	Semua Kabupaten/Kota, Semua Kecamatan, Semua Kelurahan	30 Desa	30 orang	180,375,000
2	13	4	1.01	11	Pembinaan Peningkatan Kapasitas Anggota BPD	jumlah Anggota BPD yang telah dilatih	Semua Kabupaten/Kota, Semua Kecamatan, Semua Kelurahan	30 Desa	30 orang	160,825,000
2	13	4	1.01	15	Pembinaan dan Pengawasan Penetapan Pengaturan BUM Desa Kabupaten/Kota dan Lembaga Kerjasama antar Desa	Jumlah BUMDesa yang Aktif	Semua Kabupaten/Kota, Semua Kecamatan, Semua Kelurahan	30 Desa	35 Bumdes	447,749,500
2	13	4	1.01	16	Fasilitasi Penetapan dan Penegasan Batas Desa	Jumlah Laporan Penetapan dan Penegasan Batas Desa	Semua Kabupaten/Kota, Semua Kecamatan, Semua Kelurahan	30 Desa	1 Laporan	50,000,000
2	13	4	1.01	19	Fasilitasi Peran BPD dalam Penyelenggaraan Pemerintahan Desa	Laporan Fasilitasi Peran BPD dalam Penyelenggaraan Pemerintahan Desa	Semua Kabupaten/Kota, Semua Kecamatan, Semua Kelurahan	30 Desa	1 Laporan	50,000,000
2	13	4	1.01	21	Fasilitasi Pekan Inovasi Perkembangan Desa	Jumlah Desa/Kampung dan Kelurahan yang mengikuti Inovasi perkembangan Desa		30 Desa	1 Desa dan Kelurahan	88,200,000
2	13	5			PROGRAM PEMBERDAYAAN LEMBAGA KEMASYARAKATAN, LEMBAGA ADAT DAN MASYARAKAT HUKUM ADAT					3,076,446,000
2	13	5	1.01		Pemberdayaan Lembaga kemasyarakatan yang Bergerak di Bidang Pemberdayaan Desa dan Lembaga Adat Tingkat Daerah Provinsi serta Pemberdayaan Masyarakat Hukum Adat yang Masyarakat Pelakunya Hukum Adat yang Sama Berada di Lintas Daerah Kabupaten/Kota					3,076,446,000
2	13	5	1.01	1	Identifikasi dan Inventarisasi Masyarakat Hukum Adat	Jumlah Kabupaten yang Masyarakat Hukum Adat Desanya berhasil diidentifikasi dan dibina	Semua Kabupaten/Kota, Semua Kecamatan, Semua Kelurahan Kab. Berau, Semua Kecamatan, Semua Kelurahan Kab. Kutai Kartanegara, Semua Kecamatan, Semua Kelurahan Kab. Kutai Barat, Semua Kecamatan, Semua Kelurahan Kab. Kutai Timur, Semua Kecamatan, Semua Kelurahan	30 Desa	7 Kabupaten	200,000,000

							Kab. Paser, Semua Kecamatan, Semua Kelurahan			
							Kab. Penajam Paser Utara, Semua Kecamatan, Semua Kelurahan			
							Kab. Mahakam Ulu, Semua Kecamatan, Semua Kelurahan			
2	13	5	1.01	2	Fasilitasi Penataan, Pemberdayaan dan Pendayagunaan Kelembagaan Lembaga Kemasyarakatan Desa/Kelurahan (RT, RW, PKK, Posyandu, LPM, dan Karang Taruna), Lembaga Adat Desa/Kelurahan dan Masyarakat Hukum Adat	Jumlah Desa yang PKK, Posyandu, dan LPM berhasil dibina	Semua Kabupaten/Kota, Semua Kecamatan, Semua Kelurahan Kab. Berau, Semua Kecamatan, Semua Kelurahan Kab. Kutai Kartanegara, Semua Kecamatan, Semua Kelurahan Kab. Kutai Barat, Semua Kecamatan, Semua Kelurahan Kab. Kutai Timur, Semua Kecamatan, Semua Kelurahan Kab. Paser, Semua Kecamatan, Semua Kelurahan Kota Balikpapan, Semua Kecamatan, Semua Kelurahan Kota Bontang, Semua Kecamatan, Semua Kelurahan Kota Samarinda, Semua Kecamatan, Semua Kelurahan Kab. Penajam Paser Utara, Semua Kecamatan, Semua Kelurahan Kab. Mahakam Ulu, Semua Kecamatan, Semua Kelurahan	30 Desa	30 Desa	200,000,000
2	13	5	1.01	3	Peningkatan Kapasitas Kelembagaan Lembaga Kemasyarakatan Desa/Kelurahan (RT, RW, PKK, Posyandu, LPM, dan Karang Taruna), Lembaga Adat	Jumlah LPM, KPM, Karang Taruna dan Pokmas yang berhasil dilatih	Semua Kabupaten/Kota, Semua Kecamatan, Semua Kelurahan	30 Desa	150 Orang	232,540,000

					Desa/Kelurahan dan Masyarakat Hukum Adat		Kab. Berau, Semua Kecamatan, Semua Kelurahan Kab. Kutai Kartanegara, Semua Kecamatan, Semua Kelurahan Kab. Kutai Barat, Semua Kecamatan, Semua Kelurahan Kab. Kutai Timur, Semua Kecamatan, Semua Kelurahan Kab. Paser, Semua Kecamatan, Semua Kelurahan Kota Balikpapan, Semua Kecamatan, Semua Kelurahan Kota Bontang, Semua Kecamatan, Semua Kelurahan Kota Samarinda, Semua Kecamatan, Semua Kelurahan Kab. Penajam Paser Utara, Semua Kecamatan, Semua Kelurahan			
2	13	5	1.01	4	Fasilitasi Penyediaan Sarana dan Prasarana Kelembagaan Lembaga Kemasyarakatan Desa/Kelurahan (RT, RW, PKK, Posyandu, LPM, dan Karang Taruna), Lembaga Adat Desa/Kelurahan dan Masyarakat Hukum Adat	Jumlah Kelompok masyarakat (POKMAS) yang dibina	Semua Kabupaten/Kota, Semua Kecamatan, Semua Kelurahan	30 Desa	10 pokmas	200,000,000
2	13	5	1.01	6	Fasilitasi Pemerintah Desa dalam Pemanfaatan Teknologi Tepat Guna	Jumlah Posyantek Yang Aktif Posyantek Percontohan yang berhasil dibina	Semua Kabupaten/Kota, Semua Kecamatan, Semua Kelurahan	30 Desa	10 Posyantek Yang Aktif 10 posyantek	350,000,000
2	13	5	1.01	7	Fasilitasi Bulan Bhakti Gotong Royong Masyarakat	Jumlah Kabupaten/Kota yang Penyelenggaraan BBGRM nya berhasil difasilitasi	Semua Kabupaten/Kota, Semua Kecamatan, Semua Kelurahan	30 Desa	10 Kab/Kota	100,000,000



							Kab. Berau, Semua Kecamatan, Semua Kelurahan			
							Kab. Kutai Kartanegara, Semua Kecamatan, Semua Kelurahan			
							Kab. Kutai Barat, Semua Kecamatan, Semua Kelurahan			
							Kab. Kutai Timur, Semua Kecamatan, Semua Kelurahan			
							Kab. Paser, Semua Kecamatan, Semua Kelurahan			
							Kota Balikpapan, Semua Kecamatan, Semua Kelurahan			
							Kota Bontang, Semua Kecamatan, Semua Kelurahan			
							Kota Samarinda, Semua Kecamatan, Semua Kelurahan			
							Kab. Penajam Paser Utara, Semua Kecamatan, Semua Kelurahan			
							Kab. Mahakam Ulu, Semua Kecamatan, Semua Kelurahan			
2	13	5	1.01	9	Fasilitasi Tim Penggerak PKK dalam Penyelenggaraan Gerakan Pemberdayaan Masyarakat dan Kesejahteraan Keluarga	Jumlah Kabupaten/Kota yang TP.PKK nya berhasil dibina dalam rangka Penyelenggaraan Gerakan PKK	Semua Kabupaten/Kota, Semua Kecamatan, Semua Kelurahan	30 Desa	10 Kab/Kota	1,793,906,000
							Kab. Berau, Semua Kecamatan, Semua Kelurahan			
							Kab. Kutai Kartanegara, Semua Kecamatan, Semua Kelurahan			
							Kab. Kutai Barat, Semua Kecamatan, Semua Kelurahan			
							Kab. Kutai Timur, Semua Kecamatan, Semua Kelurahan			



							Kab. Paser, Semua Kecamatan, Semua Kelurahan			
							Kota Balikpapan, Semua Kecamatan, Semua Kelurahan			
							Kota Bontang, Semua Kecamatan, Semua Kelurahan			
							Kota Samarinda, Semua Kecamatan, Semua Kelurahan			
							Kab. Penajam Paser Utara, Semua Kecamatan, Semua Kelurahan			
							Kab. Mahakam Ulu, Semua Kecamatan, Semua Kelurahan			

BAB V PENUTUP

Rencana Kerja (Renja) Dinas Pemberdayaan Masyarakat dan Pemerintahan Desa Provinsi Kalimantan Timur menjadi sangat penting dan harus dilaksanakan sebagai langkah pengambilan kebijakan dalam menangani persoalan-persoalan dalam bentuk rumusan isu-isu penting terkait penyelenggaraan tugas, fungsi dan tanggung jawab Pemerintah dalam bidang pemberdayaan, mengadopsi kebutuhan masyarakat yang mengedepankan pembangunan berbasis masyarakat dan keberpihakan kepada masyarakat miskin sesuai dengan ketersediaan anggaran yang telah ditetapkan.

Rencana Kerja (Renja) Dinas Pemberdayaan Masyarakat dan Pemerintahan Desa Provinsi Kalimantan Timur Tahun 2022 merupakan dokumen perencanaan yang dipergunakan untuk :

- a. Bahan Penyusunan Rancangan Anggaran Pendapatan dan Belanja Daerah (APBD) Provinsi Kalimantan Timur tahun anggaran 2022;
- b. Acuan dalam penyusunan Rencana Kerja Anggaran dan Dokumen Pelaksanaan Anggaran Perangkat Daerah (RKA/DPA) Dinas Pemberdayaan Masyarakat dan Pemerintahan Desa tahun 2022;
- c. Acuan pelaksanaan program dan kegiatan bagi jajaran Dinas Pemberdayaan Masyarakat dan Pemerintahan Desa Provinsi Kalimantan Timur Tahun 2022.

Rencana Kerja (Renja) Dinas Pemberdayaan Masyarakat dan Pemerintahan Desa Provinsi Kalimantan Timur tahun 2022 selain menjadi acuan pelaksanaan kegiatan tahun 2022 juga berfungsi sebagai sarana peningkatan kinerja Dinas Pemberdayaan Masyarakat dan Pemerintahan Desa Provinsi Kalimantan Timur, serta memberikan umpan balik yang sangat diperlukan dalam pengambilan keputusan rencana kebijakan dimasa mendatang oleh jajaran pimpinan dan seluruh staf Dinas Pemberdayaan Masyarakat dan Pemerintahan Desa Provinsi Kalimantan Timur.

Sehingga akan diperoleh peningkatan kinerja ke arah yang lebih baik dalam pelaksanaan tugas pokok, fungsi dan tanggung jawab di bidang pemberdayaan masyarakat.

Samarinda, Maret 2021

Kepala,

H.M. Syirajudin, SH, MT
Pembina Utama Madya
NIP. 196602081987011003

